الادارة والتحرير
١٠ نهج روما - تونس
الهاتف ٢٥٨٨٥٧
الحساب الجاري بالبريد ٩٠٥٣

وقل اعملوا فسيرى الله عملكم ورسوله والمؤمنون

العمل

لسان الحزب الدستوري الجديد التونسي

الاحد ٣٠ جمادى الاولى ١٣٧٧ - ٢٢ ديسمبر ١٩٥٧
سنة ٢٣ - سلسلة جديدة - عدد ٦٧٣

الاشتراكات بتونس
عن سنة ٤٥٠٠ فرنك
عن ستة اشهر ٢٣٠٠ »
عن ثلاثة اشهر ١٢٠٠ »
للاعلان تخابروا مع قسم الاعلانات « العمل »

٨ صفحات
١٥ فرنكا بتونس
٢٠ فرنكا بالمغرب

فخامة الرئيس يستقبل سفير فرنسا بعد عودته من باريس

مسيو غورس متفائل بقرب فتح مفاوضات تونسية فرنسية

قدم مسيو قورس سفير فرنسا بتونس فى مساء اول امس من باريس بعد غيبة دامت اسابيع واستقبل فى المطار من جانب موظفى السفارة الفرنسية بتونس

وقد قابل سفير فرنسا فى الساعة العاشرة والنصف من صباح الامس فخامة رئيس الجمهورية ودامت مقابلته حوالى ٤٥ دقيقة

وعند خروجه صرح للصحفيين قائلا :

« لقد عرضت على السيد رئيس الجمهورية والسيد الباهى الادغم اثناء مقابلتى لهما وجهة نظر الحكومة الفرنسية فى المفاوضات الفرنسية التونسية القادمة .

هذا اننا سنتقابل ثانية يوم الاثنين القادم واعتقد اننا سنتوصل بسرعة الى الاتفاق على افتتاح مفاوضات فرنسية تونسية قريبة فى تونس » .

واكد السفير الفرنسى انه سيراس الوفد الفرنسى فى هاته المفاوضات وسيساعده خبراء فرنسيون سيقدمون خصيصا من فرنسا .

وساله احد الصحفيين عما اذا تم التوصل الى حل المشاكل المالية التى من اجلها سافر السيد الهادى نويرة كاتب الدولة للمالية الى باريس فاجاب السفير الفرنسى قائلا : « لقد تم الاتفاق فى بعض المسائل واعتقد اننا سنتوصل اثناء المفاوضات القادمة الى الاتفاق على بقية المسائل » .

رحلة فخامة الرئيس الى مدينة المنستير

حل ركب فخامة رئيس الجمهورية بمدينة المنستير على الساعة الثانية بعد زوال يوم امس حيث كان فى استقباله خارج المدينة على بعد ٤ كيلومترات وفد يتركب من السادة معتمد المنستير السيد عبد السلام غديرة واعضاء الجامعة الدستورية بالمنستير والشعب الدستورية بها وممثلو المنظمات القومية ومن ممثل البلدية .

وكان فخامته مصحوبا بالسيد عبد الله فرحات مدير ديوانه والسيد علالة العويتى كاتبه الخاص والسيد والى سوسة .

وبعد ان ادوا التحية لفخامة الرئيس توجه الركب الى منزل فخامته مخترقا الشوارع الرئيسية للمدينة فى جو من الهتافات والزغاريد .

وبعد الاستراحة تناول فخامته طعام الغداء مصحوبا بالسادة مدير ديوانه وكاتبه الخاص ووالى سوسة ومعتمد المنستير وهيئة الجامعة الدستورية بالمنستير وقضى ليلته بمنزله .

فخامة الرئيس يتلقى رسالة شخصية من مستر فوستر دالس

استقبل السيد رئيس الجمهورية بمحضر السيد الباهى الادغم كاتب الدولة للرئاسة والدكتور الصادق المقدم كاتب الدولة للشؤون الخارجية فى صبيحة الامس سعادة لويس جونس سفير الولايات المتحدة الاميركية بتونس الذى سلم لفخامة الرئيس خطابا شخصيا موجها من قبل مستر فوستر دالس كاتب الدولة الاميركى الى رئيس الدولة التونسية فى شان الاجتماع الاخير الذى عقدته فى باريس منظمة حلف شمال الاطلنطى .

روسيا ترفض مقترح الحلف الأطلسى

المنادى بعقد ندوة فى مستوى وزراء الخارجية لبحث قضية نزع السلاح وتدعو الامم المتحدة الى عقد ندوة استثنائية تمهيدا لاجتماع فى مستوى عال

موسكو - فى ٢١ ديسمبر - (وكالات الانباء) : واصل مجلس السوفيات الاعلى اعماله امس بالاستماع الى خطابين سياسيين هامين احدهما لمسيو (غروميكو) وزير خارجية الاتحاد السوفياتى والثانى لمسيو خروتشاف الامين العام الاول للحزب الشيوعى السوفياتى وتعرضا فيهما لقضية نزع السلاح ولمقررات مؤتمر الحلف الاطلسى .

خطاب مسيو (غروميكو) ان الاتحاد السوفياتى لا يمكن له قبول المبدا الداعى بعقد ندوة فى مستوى وزراء الخارجية

اعلن مسيو (غروميكو) وزير خارجية الاتحاد السوفياتى ان حكومة موسكو تعلق اهمية كبرى على قضية نزع السلاح حيث انها لاحظت ان مساعيها فى هذا المضمار قد ذهبت ادراج الرياح ، ولم تجد منفذا للوصول الى النتيجة المنتظرة لهذه القضية .

واضاف مسيو (غروميكو) قائلا : ان مرجع ذلك هو ان الدول الغربية المشاركة فى ندوة لندن الخاصة بقضية نزع السلاح ، ويقصد الولايات المتحدة الامريكية وبريطانيا على الخصوص ، قد ابت الخضوع الى بعض التضييقات التى تفرضها هذه المسالة فى ميدان انتاج الاسلحة الذرية وادخار الكميات منها .

وقال ان الولايات المتحدة الامريكية وبريطانيا تزعمان من ناحية التحريض على الحد من انتاج الاسلحة الذرية ، فى حين انها تحثان الدول الحليفة لهما فى المؤتمر الاطلسى على مضاعفة معداتها العسكرية ، وتدفعها دفعا نحو التسلح .

عرض روسيا

واشار مسيو (قروميكو) الى العرض الذى تقدم به الاتحاد السوفياتى فى هذا الشان والرامى الى التوسيع من نطاق نفوذ اللجنة الفرعية لنزع السلاح فاكد ان مثل هذا الاقتراح كان من شانه ان يسمح لجميع الدول الاعضاء فى هيئة الامم المتحدة بان تساهم بصفة مباشرة فى محادثات نزع السلاح التى تهم العالم باسره .

وقال الوزير السوفياتى ، ان عرض بلاده فى الحقيقة لم يكن مجعولا لفض القضية نهائيا وانما كان عنصرا فعالا لاخراجها من المازق الذى وقعت فيه

عرض من البانيا

وذكر بان البانيا كانت قد قدمت اقتراحا فى هذا الشان يهدف الى احداث لجنة مضيقة، الا ان الدول الغربية عارضت الاقتراح ولم تصادق عليه

وقال ان الولايات المتحدة واصلت محاولاتها لفرض هيمنتها وضغطها على بقية الدول المعنية بالامر حتى تقبل مقترحاتها .

وان الدول الغربية تريد ان تجرى المناقشات الخاصة بنزع السلاح حسب اهوائها وتخميناتها دون ان تراعى فى ذلك الجانب المقابل ، واكد ان **الدول الغربية اذا ما هى** استمرت فى ضغطها على الاتحاد السوفياتى فلن ياتى ذلك بنتيجة

المقترحات السوفياتية فى ندوة لندن

واعلن وزير خارجية روسيا ان بلاده كانت قد اقترحت على الدول الغربية اثناء محادثات لندن ان يحجر استخدام الاسلحة الذرية والنووية ، وان تدرس المقترحات الغربية ذاتها ، وذلك سعيا لايجاد النقط الاساسية تتخذ فيما بعد قاعدة لاتفاق نهائى فى هذا الشان . وقال : ان الاتحاد السوفياتى قد قبل ذلك الا ان امريكا وبريطانيا وفرنسا قد ابدت معارضة شديدة فى المسائل التى كانت صادقت عليها قبل ذلك

(البقية على ص ٤ عمود ١)

نداء من اللجنة الاممية الخاصة بالمجر

الامم المتحدة - (ا ب)

وجهت اللجنة الاممية الخاصة بالمجر والمتركبة من نواب الدانمارك واستراليا وتونس والاورغواى وسيلان وجهت هذه اللجنة نداء الى حكومة بودابيست تطلب منها تطبيق الاسس الانسانية الحقيقية فى محاكمتها الذين شاركوا فى ثورة كوتى

اننا احرار مستقلون ومستعدون للتعاون على اساس المصالح المشتركة ولا نقبل ان تكون بلادنا « منطقة نفوذ » .
قبلى - ١٧ ديسمبر ١٩٥٧ -

أندونيسيا مستعدة لبحث حل سلمى لمشكلة غينيا الجديدة مع هولندا

جاكارتا فى ٢١ ديسمبر (ا ب) القى وزير خارجية اندونيسيا خطابا طويلا اليوم امام برلمان بلاده عن حالة العلاقات بين اندونيسيا وهولاندا قال فيه بالخصوص : ان الحكومة الاندونيسية مستعدة للتفاوض مع هولاندا قصد ايجاد حل سلمى لقضية غينيا الجديدة ولكن على هولاندا ان تبادر هى بتقديم اقتراحاتها لان جميع المساعى التى قامت بها اندونيسيا قد اصطدمت بتصلب حكومة لاهاى ولاحظ الوزير ان غينيا الجديدة لاتمثل اية مصلحة سياسية او اقتصادية او عسكرية بالنسبة للهولانديين ولهذا يتحتم عليهم اذا كانوا يبتغون المحافظة على مصالحهم فى بقية بلاد اندونيسيا ان يبحثوا عن حل سلمى للنزاع القائم بينها

اما فيما يخص جلاء الهولانديين عن اندونيسيا فقد اكد الوزير ان حكومته لم تامر ابدا بطردهم جميعا وانها شجعت فقط سفر الذين ليس لهم عمل منهم وعددهم لايتجاوز تسعة آلاف شخص وكذلك اولئك الذين لم تر فائدة فى وجودهم فى البلاد

ولاحظ ان الحكومة الهولاندية هى التى شجعت سفر الذين يعد نشاطهم ضروريا للبلاد الاندونيسية واكد ان حكومته لاتنوى طلب توسط دولة من الدول الكبرى لفض النزاع القائم بينها وبين هولاندا . ولكنها لاترفض من اول وهلة كل اقتراح يرمى الى حسم النزاع بطريقة سلمية

ينبغى ان لايتدخل الحلف الاطلسى فى هذه القضية حتى لايضر بالسلام العالمى

ثم طلب وزير خارجية اندونيسيا من منظمة الحلف الاطلسى ان لا تتدخل فى هذه القضية حتى لا تضر بالسلام العالمى قائلا : اذا كانت هذه المنظمة عاجزة عن نصح الحكومة الهولاندية بالاعتدال فينبغى الا ننتظر استمرار الاندونيسيين فى تمكين الهولانديين من الانتفاع بموارد البلاد ومعاملة الاعالى معاملة العدو لعدوه

واخيرا اكد الوزير ان حكومته قد طلبت فعلا من بريطانيا منع البحرية الحربية الهولاندية من استخدام ميناء سنغافورة قائلا ان حكومتنا مستعدة لمواجهة ما قد يحدث وقد اتخذت جميع التدابير التى تتطلبها الوضعية

موقف أمريكا بعد خطابى غروميكو وكروتشاف

واشنطون - فى ٢١ ديسمبر (ف ٠ ب و ا ٠ ب)

اعلن فى وزارة الخارجية الامريكية ان التصريحات التى ادلى بها امس كل من مسيو خروتشاف الامين العام الاول للحزب الشيوعى السوفياتى ومسيو (قروميكو) وزير الخارجية السوفياتية امام مجلس السوفيات الاعلى ، بصدد الدرس فى الاوساط الرسمية الامريكية

وامتنعت الدوائر المأذونة عن الادلاء باى توضيح عن موقف حكومة واشنطون من المقترحات الواردة فى الخطابين .

وصرح الناطق بلسان وزارة الخارجية الاميركية ، من ناحية اخرى ، بان حكومته لم تتصل بعد بالنص الكامل للخطابين ، وبان الفقرات التى تحصلت عليها تدرس الان درسا عميقا .

وفى برقية لوكالة « اسوسيتد بريس » من واشنطن ان الدوائر الديبلوماسية المطلعة تفيد ان مستر فوستر دالس الذى تحصل على تجربة سابقة اثناء مباحثاته مع القادة السوفيات يبدى فى الاونة الراهنة شكوكا بشان امكانية الدخول فى مفاوضات بين الشرق والغرب حول قضية نزع السلاح ، ويعتقد بان السوفيات سيجدون تعلات ذات اهمية ثانوية ليحولوا دون اجراء مثل هذه المفاوضات ، ويذهب الى القول بانه ليس من المتاكد ان تشارك الولايات المتحدة الامريكية فى مفاوضات نزع السلاح ، وان وقع استئنافها فعلا .

رد فعل الغرب على المقترح الروسى

باريس - فى ٢١ ديسمبر - (ف ٠ ب و ا ٠ ب) تقول وكالات الانباء ان رفض القادة السوفيات لمقترح المؤتمر الاطلسى الخاص بقضية نزع السلاح لم يحدث موجة من الاستغراب او الدهشة فى العواصم الغربية ، بيد ان دعوة الاتحاد السوفياتى الى عقد دورة استثنائية لهيئة الامم المتحدة لم تحظ بمصادقة جميع البلدان

اجراءات صارمة تتخذ فى لبنان على اثر حوادث التخريب الاخيرة

بيروت فى ٢١ ديسمبر (ا ٠ س ٠ ب)

اتخذت الحكومة اللبنانية امس اجراءات صارمة على اثر الحوادث التخريبية الاخيرة التى سجلت فى ظرف هذا الاسبوع حيث انفجرت قنبلة اخرى امس باحدى صيدليات بيروت بعد ان انفجرت فى الايام الماضية قنبلتان

فى رومة

وقد لاحظت الاوساط المأذونة برومة انها ليست هذه اول مرة يتقدم فيها السوفيات بالمقترح الداعى الى عقد دورة استثنائية للامم المتحدة والذى يخالف القرار المصادق عليه من طرف المنتظم الاممى .

وفى لندن

وتعتقد الدوائر الديبلوماسية البريطانية بان الدورة التى يقترح عقدها السوفيات على نطاق واسع

(البقية على ص ٤ عمود ٥)

مجلس السوفيات الأعلى يصادق على مشروع لتحقيق السلم ذى ٧ نقط موجه للدول الغربية

لما فرغ كل من مسيو (قروميكو) وزير خارجية الاتحاد السوفياتى ومسيو (خروتشاف) الامين العام الاول للحزب الشيوعى السوفياتى من القاء خطابيهما امام مجلس السوفيات الاعلى ، صادق المجلس بالاجماع مشروع لتحقيق السلام يشتمل على سبع نقاط موجه الى الدول الغربية :

١) - على الدول الغربية التى تملك الاسلحة الذرية الهيدروجينية (اى الاتحاد السوفياتى والولايات المتحدة الاميركية وبريطانيا) ان تتعهد بعدم استخدام هذه الاسلحة

٢) وان تتفق حكومات الدول الثلاث على ايقاف جميع التجارب الذرية والهيدروجينية ابتداء من اول شهر جانفى القادم .

٣) - وان تقبل ، علاوة على ذلك ، ان لا تدخر كميات من القنابل الذرية والهيدروجينية بالمانيا ، سواء كان ذلك فى المانيا الغربية او الشرقية ، وان تنظر بعين الاعتبار الى المقترح البولونى الداعى الى احداث منطقة عزلاء من السلاح الذرى وتضم هذه المنطقة كلا من بولونيا وتشيكوسوفاكية والمانيا الشرقية .

(البقية على ص ٤ عمود ١)

حديث مع سعادة سفير المغرب عن قانون الزواج والطلاق الجديد بالمغرب الاقصى

طالع ص ٢

الموجز

فخامة الرئيس

- استقبل فخامة الرئيس سفير فرنسا الذى صرح بانه يؤمل افتتاح المفاوضات الفرنسية - التونسية قريبا . (ص ١)
- واستقبل سفير الولايات المتحدة الذى سلمه رسالة شخصية من مستر دالس فى شان مؤتمر حلف الاطلنطى . (ص ١)
- وسافر فخامته الى المنستير ليقضى عطلة الاسبوع (ص ١)
- فخامة الرئيس يهتم بمشاكل التعليم وضبط اصلاحه (ص ٣)

بعد المؤتمر الاطلنطى

- روسيا ترفض مقترح الحلف الاطلسى الخاص بعقد ندوة فى مستوى وزراء الخارجية وتعرض على الغرب سبع مقترحات (ص ١)
- صدى المقترحات الروسية فى الولايات المتحدة والدول الغربية (ص ١)

الحالة فى اندونيسيا

- اعربت حكومة اندونيسيا عن استعدادها لبحث حل سلمى مع حكومة هولاندا لمشكلة غينيا الجديدة وافادت انباء اخر لحظة باعلان حالة الحرب فى البلاد الاندونيسية . (ص ١)

المفاوضات الامريكية الفرنسية

- توقفت المفاوضات الفرنسية - الاميركية المتعلقة بالنقل الجوى . (ص ٤)

العلاقات المغربية الاسبانية

- السيد بللافريج يتحدث عن وجوب سحب عملة البسيطة من الاراضى المغربية على ذكر قضية ايفنى . (ص ٣)
- موقف الحكومة الاسبانية من قضية ايفنى . (ص ٣)

القضية الجزائرية

- الاعانة العراقية للجزائر . (ص ٣)
- شنشنة فرنسية قديمة عن القضية الجزائرية (ص ٣)
- السيد بللافريج يتحدث عن القضية الجزائرية (ص ٣)

- اقرا -

- صفحة المراة الحديثة (ص ٥)
- خطاب الاستاذ محمود المسعدى فى مؤتمر ادباء العرب (ص ٧)
- صفحات مجهولة من تاريخ تونس لابن ابى ضياف (ص ٣)
- قضية الجزائر ومشكلة ايفنى (تعليق صحيفة بريطانية) (ص ٣)

آخر لحظة

جاكرتا فى ٢١ ديسمبر - ا ٠ ب - جاء فى آخر ان البرلمان الاندونيسى قد صادق باغلبية ساحقة الليلة الماضية على اصدار قانون فى اعلان حالة الحرب باندونيسيا ،

مما يهم أصحاب السيارات

تشرف شركة شال التونسية باعلام كامل أصحاب السيارات والدراجات (من نوع ماكوتام) أنها جعلت تحت ذمتهم فى جميع محطاتها زيوت شال X-١٠٠ المتقنة صديقا.

فسوف تجدون فى الوعاء الاحمر الجديد زيت شال X-١٠٠ الذى يستمر دائما ولوفى الحالة ضغط شديد بمحرك السيارة . وفى الوعاء الاصفر زيت شال ٢ ت ذلك الزيت الذى حل تماما كل مشاكل تزييت المحرك ذى الوقتين . وأن صفات هاته الزيوت جديرة بمنح محركم سيارتكم وقاية تامة ضد الاحتكاك .

دائما محل ثقتكم شال X-١٠٠ زيت المحرك

أنباء الجمهورية

اليوم

الاحد ٣٠ جمادى الاولى ١٣٧٧ هجرى
٢٣ ديسمبر ١٩٥٧ ميلادى
٩ دجنبر ١٣٧٣ اعجمى
الشروق ٧ر٢٩ الغروب ١١ر٥

الارصاد الجوية

الصبح ٧ر٢٩ الظهر ١٢ر١٤
العصر ٣ر٥٨ المغرب ١١ر٥
العشاء ٦ر٤٠

الطقس

تتلبد السماء بالسحب خصوصا فى المناطق الشمالية حيث يتوقع نزول امطار عارضة .
البحر هائج خصوصا بالسواحل الشرقية الشمالية .
اما المناطق الوسطى والجنوبية فستكون فيها السماء صافية الاديم . وسيكون الطقس جميلا كما يتوقع هبوب عواصف رملية فى اقصى الجنوب

الصيدليات

الساعة ـ ١٩١
برقيات ـ هاتف ـ ١٤
قسم الابقاظ ـ ١٢
الارشادات ـ ١٢
رجال المطافى ـ ١٩٨
الهلال الاحمر التونسى ـ ٠٢٢ ـ ٣٦٠
الشرطة المتواصلة ـ ٠٣٠ ـ ٢٥٨
بوليس النجدة ـ ١٩٧
طبيب ـ قابلة ـ ممرض ـ ١٩٧
مستشفى شارل نيكول ـ ٩١٧ ـ ٣٦٠
مستشفى الرابطة ـ ٠٧٥ ـ ٣٦٤
مستشفى الحبيب ثامر ـ ٧٩٤ ـ ٣٤٧
المستشفى الصادقى ـ ٠٥١ ـ ٣٦٠

نشاط الموانىء

الخطوط الجوية التونسية
السفر :
تونس ـ عنابة ـ الجزائر ٧ر٣٠
الوصول :
الجزائر ـ عنابة ـ تونس ١٨ر٣٥
الخطوط الجوية الفرنسية
الوصول :
باريس ـ مرسيليا ـ تونس ١٣ر٥٠
الجزائر ـ تونس ١٦ر٣٠
باريس ـ تونس ١٤ر١٠
السفر :
تونس ـ مرسيليا ـ باريس ١٦ر٠٠
تونس ـ باريس ١٦ر٤٥

الصيدليات

الصيدليات المفتوحة كامل يوم الاحد

صيدلية بالربى ٨١ شارع لندرة
صيدلية بجاوى ٨٩ شارع باريس
صيدلية داربون ١٢٣ نهج الصباغين
صيدلية شملة ١١ نهج شارل ديغول
صيدلية لمبروزو ٥ بطحاء المكتب الاسرائيلى .
صيدلية الماطرى ١٢ مكرر شارع فرحات حشاد
صيدلية صالادنو ٨٤ نهج السبخاء
صيدلية فلانزى ٤٤ شارع بورقيبة

الصيدليات المفتوحة حتى منتصف الليل

صيدلية عبد المولى ١٣ نهج الجزائر
صيدلية البحرى باب المنارة
صيدلية بوخزنة ٢٩ شارع باريس
صيدلية الحجرى ١٧ شارع فرنسا
صيدلية تاتى ٣٤ شارع باريس
كامل الليل
صيدلية داود ١١٠ نهج باب سويقة
صيدلية لوسيانى ٣ شارع قرطاجنة

كشك العمل

زفاف

ان السيدة ارملة موسى بونان ،والسيدة ارملة رونى خياط . والسيد فيليكس سمامه المحامى وحرمه يتشرفون باعلامكم بزواج جورج خياط الدكتور فى الطب بصفاقس ولوسيت سمامه المحامية بتونس وقد وقعت حفلة الزفاف يوم الخميس ١٩ ديسمبر ١٩٥٧ بتونس

البقاء لله

توفى الى رحمة الله تعالى المرحوم عزوز بن الطيب المورالى (الشهير بالصباغ) ويجرى تشييع الجنازة من منزله الكائن بنهج الحفير زنقة المسوسى رقم ٥ تونس. فى الساعة الثالثة اليوم (الاحد) الى مقبرة الزلاج . فعزاء لاهله وذويه ورحمة وغفرانا للفقيد

استقبالات فخامة الرئيس

استقبل السيد رئيس الجمهورية بمحفر السيد الباهى الادغم كاتب الدولة للرئاسة والدكتور الصادق المقدم كاتب الدولة للشؤون الخارجية فى صبيحة الامس سعادة « جورج غورس » سفير فرنسا بتونس .

وبعدما قدم مسيو « غورس » بيانات حول عروض حكومته فى شان مختلف المشاكل المعلقة بين البلادين سلم رئيس الدولة التونسية خطابا شخصيا من قبل مسيو « فيليكس غايار » رئيس الحكومة الفرنسية .

السيد الحبيب بورقيبة (الابن) يعود الى رومة ملتحقا بمنصبه

سافر بعد ظهر الامس السيد الحبيب بورقيبة (الابن) الى رومة عن طريق الجو ملتحقا بمنصبه كسفير لتونس برومة .

سفير تونس بالرباط يحل غدا بالعاصمة التونسية

الرباط ـ فى ٢١ ديسمبر ـ يغادر الرباط غدا السيد فتحى زهير سفير الجمهورية التونسية لدى المملكة المغربية قاصدا تونس .

وسيقضى السفير التونسى خمسة عشر يوما بالعاصمة التونسية ـ بينما يتولى القيام بشؤون السفارة التونسية بالرباط السيد رضا باش بواب .

فخامة الرئيس يمنح عطية مالية لشيخ الادباء

بعث فخامة الرئيس الحبيب بورقيبة رئيس الجمهورية التونسية بعطية مالية الى شيخ الادباء محمد العربى الكبادى الذى منعته حالته الصحية من الحضور بحفلة توزيع المكارم على الشعراء الفائزين فى المسابقة الشعرية الاخيرة .

تكريم صمادح

لم يتمكن الشاعر منور صمادح من المشاركة فى المسابقة الشعرية التى نظمتها فخامة رئيس الجمهورية ورغم ذلك منحه الرئيس عطية مالية تكريما وتشجيعا

(عيد الزيتونة)

كانت كتابة الدولة للفلاحة قد شاركت فى السنة الماضية فى الاحتفال بعيد الزيتونة بجهة قعفور ، بفضل نشاط السيد والى باجة وحزم السيد معتمد قعفور ، وتم غرس عشرة آلاف اصل من الزيتون .

وهى سنة يقع تجديدها هذا العام اذ ستحتفل معتمدية قعفور يوم الاثنين ٢٣ ديسمبر بهذا العيد وتقبل على غرس مثل هذه الكمية او اكثر .

وقد يشارك فى اقامة هذا العيد الجهوى الطيب بعض السادة كتاب الدولة ونلة من الشخصيات .

بلاغ من كتابة الدولة للصحة العمومية

(اسعار الادوية)

ليكن فى علم العموم ان اسعار المنتوجات الصيدلية التى تباع بتراب الجمهورية التونسية هى نفس اسعارها بمصدرها .

وتوضع هذه الاسعار سواء مباشرة على اللفوف او على طوابع نقابة الصيادلة المعلم عليها بالاحمر .

تعتبر غير صالحة بتاتا الاسعار المسبوقة بالملاحظة : « السعر العمومى بالبلاد التونسية » او المرسومة بالطوابع الملونة بثلاثة الوان ، ولا ينبغى اعتبارها اصلا .

ومن الملاحظ انه تسبب عن هذه الاجراءات انخفاض فى الاسعار المعمول بها سابقا تتراوح بنسبة من ٨ الى ١٢ فى المائة .

حادث اليم يؤدى بحياة رئيس بلدية منزل تميم وجامعتها الدستورية

قتل فى حادث سيارة السيد الشيخ عبد القادر بن احمد زهيوه رئيس بلدية منزل تميم ورئيس جامعتها الدستورية . حينما كان عائدا بسيارته من تابل الى منزل تميم . وقد جرح معه فى هذا الحادث عبد القادر تيره .

وستشيع جنازة المتوفى فى الثانية بعد الظهر بمنزل تميم فاليه الرحمة ولاله الصبر .

الاتحاد العام لطلبة تونس

المرغوب من جميع المشتركين فى رحلة المغرب وليبيا الحضور بنادى جامعة المتوظفين ١٧ نهج سوق هراس على الساعة الخامسة مساء

عن المكتب التنفيذى

الاتحاد القومى النسائى بالكاف

يقوم بعمل اجتماعى جليل

عقد فرع الاتحاد القومى النسائى بالكاف اجتماعا عاما بقاعة البلدية على الساعة الثالثة بعد الزوال يوم ١٣ ديسمبر حضره جمع غفير من نساء وفتيات الكاف وافتتحت الاجتماع الرئيسة حرم بن خليل معبرة عن مدى التطور الذى بلغته المراة التونسية فى ظل العهد الجديد . بعد امتخبط فى غياهب الجهل والجمود عشرات السنين .

ثم اخذت الكلمة السيدة حرم الورغى كاهية الرئيسة واشادت بالانجازات العظيمة التى تمت فى جميع الميادين على يد فخامة الرئيس بورقيبة واثنت على ايادية البيضاء فى سبيل تحرير المراة التونسية .

وقد تخللت كل الكلمات عواصف من التصفيق والزغاريد . وباقتراح من هيئة فرع الاتحاد تطوعت معظم الحاضرات فى حماس لخياطة عدد كبير من « الشوميزات » لبنات المدارس الفقيرات

وانتهى الاجتماع بعرض شريط سينمائى يمثل مختلف المناظر لتطور جمهوريتنا التونسية المتوثبة

وفى مساء الامس ٢١ ديسمبر اقام الفرع حفلتين سينمائيتين بقاعة سينما سيرتا خصص مدخولهما للفقراء والمعوزين تمتا بنجاح منقطع النظير .

وهكذا اصبح فرع الاتحاد النسائى بالكاف يسير بخطى نشطة الى العمل الجرىء فى قوة وحماس .

(مراسلكم)

من محاضر البوليس

سرقة

تقدم السيد فبلا اندرى الى المركز الثالث للشرطة واعلمها بان مجهولا سرق له ادباشاقيمتها ٢٠٠ الف فرنك .

حادث اصطدام

دهست سيارة السيد حمادى ابن يوسف الدويرى وهى على ملك المسمى الهادى بن مفتاح فنقل الى المستشفى .

* * *

صدمت عربة ترولييبس المراة تونس بنت على الزهانى امام كتابة الدولة للدفاع فاحدثت لها جروحا خفيفة نقلت اثرها الى المستشفى الصادقى .

قضية تحيل

منذ سنة ١٩٥٥ اتفق المسميان الهادى وعلى على ارسال المسمى محمد الحبيب بن عمر بن عبد الله الى الشركات والمحلات الكبرى لاقتناء الاثاث تحيلا فيمضى فى كل الكمبيالات ويدفع مبلغا قليلا من المال الى ان اثقلت كاهلهم الديون بدون ان تكون لهم نية دفع المبالغ المطلوبة .

هذا وقد اجرى مركز ابى القاسم الشابى للشرطة بتونس القسم الخامس سابقا بحثا فى القضية حجز اثناءه جهازين للراديو وآلة خياطة من نوع ممتاز كما تبين اثناء البحث ان الاثاث المقتنى ذو قيمة وهو مؤلف من موبيليات تقدر بملايين من الفرنكات .

ولا زال البحث جاريا وسنوالى قراءنا بالنتيجة فى الايام القادمة

نصف ساعة مع سعادة سفير المغرب بتونس

المرأة المغربية و"المدونة"

قانون الزواج والطلاق فى المغرب الاقصى

- استحالة تعدد الزوجات
- تحديد الحالات التى يتأتى فيها الطلاق
- المراة المغربية تفوز بحقها فى الميادين السياسية والاجتماعية

بقلم محمد المحرزى

تحدثت وكالات الانباء فى الايام القليلة الماضية عن ظهور « مجلة الاحوال الشخصية » . فاتصلنا بسعادة السيد محمد العربى العلمى سفير المغرب بتونس واجرينا معه حديثا دار بالخصوص حول نشاط المراة فى المغرب وحول هذا القانون الوليد الذى دون الفقه الاسلامى فى شكل تشريع عصرى .

لقد استخلصنا من حديث سعادة السفير المغربى ان للمراة المغربية طلعا كبيرا فى « الكفاح الاكبر » الذى خاضه الشعب قبل « الكفاح الاصغر » وما زال **يخوضه اليوم بعد انتصاره** فى استرجاع السيادة القومية . كانت المراة المغربية ـ ايام المحنة الاستعمارية ـ تشرف على عدد كبير من المنظمات الخاصة بالطفولة فقد تعددت هذه الدور فى سائر المدن قرب كل مجموعة من المدارس وكان الاطفال يؤتى بهم اليها فى فترات الاستراحة بعد الدرس بدعوى انهم فى حاجة الى شىء من « من الخبز والجبن » ويتلقون الى جانب « الخبز والجبن» غذاء آخر هو بذر الوطنية فى تلك النفوس البكر حتى تصبح عزائم صادقة تبعث الرجال وتخلق الابطال وتعدد هذا النوع من «دور الاطفال» بصفة ملحوظة خلال سنتى ١٩٤٥ و١٩٤٦

ثم كانت الثورة الكبرى وقام الشعب المغربى باسره وخاض حرب التحرير رجالا ونساء حتى كان النصر وعاد جلالة محمد الخامس الى عرشه فاعترف جلالته للمراة المغربية بما قامت به من جليل الاعمال ايام المحنة . ولم ينفك يشجع منظماتها ويوليها عطفه السامى . وكانت الاميرة عائشة المشرفة الاولى على جميع الحركات النسائية فى المغرب . ولم يتردد جلالة والدها عن الحضور بنفسه فى مؤتمرات هذه المنظمات او اجتماعاتها الهمة ... وشاركت المراة المغربية اكثر من مرة فى المؤتمرات الحزبية وساهمت فى عضوية اللجان السياسية . **وكان اعظم الاثر فى تطور حياة المراة المغربية مشاركتها الفعالة فى مؤتمر حزب الاستقلال الذى انعقد فى شهر سبتمبر سنة ١٩٥٥**

قانون الزواج والطلاق

وفى الثامن والعشرين من ربيع الثانى سنة ١٣٧٧ الموافق للثانى والعشرين من نوفمبر ١٩٥٧ صدر الظهير الخاص بالاحوال الشخصية وتكونت لجنة تشريعية ثلاثية تتركب من الامير مولاى الحسن ولى العهد والسيد علال الفاسى والاستاذ العربى العلوى شيخ الاسلام . وشرعت فى اعداد التشريع الجديد . وقد ظهر منه هذه الايام كتاب « **المدونة** » الذى يشتمل على «كتاب الزوج» « وكتاب الطلاق » وقد احتوى على ثمانية ابواب وتسعة وثلاثين فصلا اساسها تماشى التعاليم الاسلامية الخالدة مع النظم القانونية العصرية . وهدفها تسهيل التقاضى بالنسبة للحاكم والمقاضى

ومن اهم ما ورد فى « المدونة » ان الزواج اصبح من اختصاص « المتعاقدين » وحدهما ، لا اكراه ولا اجبار فيه ، بل اساسه الاختيار والانسجام المتبادل .

وتلافيا للويلات التى تنشا من الزواج الباكر حددت « المدونة » سن الزواج بخمسة عشر عاما للفتاة وثمانية عشر عاما للرجل .

استحالة تعدد الزوجات

اما فى خصوص «**تعدد الزوجات**» فقد اشترط المشرع المغربى لجوازه شروطا يستحيل توفرها واهمها ـ بعد العدل بين الزوجتين تمكين المراة ان تشترط فى عقد النكاح ان لا يتزوج عليها وان كان لها حق طلب الفسخ .

ونصت « المدونة » ايضا على ان المهر ملك للمراة تتصرف فيه كما تشاء ولا حق للزوج بمطالبتها باثاث او مفروش او لباس عوضا عن المهر الذى قدمه لها .

وحددت المدونة تحديدا دقيقا الحالات التى يتاتى فيها الطلاق فاصبح ملغى كل طلاق اوقعه السكران او الغاضب ، وكذلك الطلاق المعلق على فعل الشىء او تركه . ومن جهة اخرى فان القسم بالحرام لا يقع به الطلاق . وجعلت « المدونة » التمتيع واجبا عملا بما نص عليه القرآن فى هذا الباب وسعيا للتخفيف عن المراة من صدمة الطلاق

اما فى الميدان السياسى فقد اعترف للمراة المغربية بحقها فى جميع الميادين السياسية والانتخابية . واصبحت تعمل جاهدة على كسب هذا الحق الذى كانت محرومة منه الى ان اعترف لها به فى هذه السنة . وستباشر اختنا المغربية فى القريب حقها الانتخابى ، كما ان هناك عددا كبيرا من الموظفات داخل مختلف الوزارات وخاصة منها وزارة التعليم ، والشباب والرياضة ، والخارجية . وامتلات مدارس الفتيات بالمعلمات فى كل الفنون وتعددت المرشدات ورئيسات الفرق الكشفية والرياضية ، كما تشارك المراة فى سلك موظفات السفارات المغربية بالخارج .

صدى المدونة عند المراة والرجل

وختاما سالنا سعادة السفير المغربى عن صدى هذا التشريع الجديد عند المراة والرجل . فاجاب سعادته بان «المدونة» لم تزل حديثة العهد بالظهور ورغم ذلك فان جميع المنظمات النسائية اعربت عن ابتهاج عضواتها وقد ابرقن لسمو ولى العهد فى تهنئته وشكره معربات عما يخالجهن من سرور وطلبن منه ان يبلغ جلالة والده تشكراتهن الخالصة .

اما الرجل فلم يكن اقل ابتهاجا بهذا القانون من المراة اذ سينظم حياته العائلية ويوفر لها اسباب السعادة والاستقرار والطمانينه

وهكذا خطا المغرب الشقيق خطوة حاسمة فى ميدان التشريع لم يسبق لها مثيل فى البلاد العربية الا فى جمهوريتنا الحبيبة

اصلاح خطا

كان من ضمن الفائزين فى مباراة الشعراء الذين القوا قصائدهم امام فخامة الرئيس فى قصر الرئاسة بالسعيدة ونشرت بعدد الامس اسم السيدة خديجة بن صالح وصوابها السيدة خديجة حرم صالح بن شعبان .

كما نشر ضمن القائمة اسم السيد صالح الفقى وصوابه السيد الصادق الفقى .

عناية فخامة الرئيس بمشاكل التعليم

فخامته يترأس جلسة العمل الاولى لضبط الخطوات الرئيسية لتحوير التعليم

تفيد الدوائر المطلعة ان فخامة رئيس الجمهورية الذى يهتم بصفة خاصة بمشاكل التعليم سيراس اجتماعا مضيقا لكتاب الدولة وذلك لضبط الخطوط الرئيسية لتحوير التعليم . وقد تقرر مبدا هذا التحوير العام اثناء اجتماع مجلس كتاب الدولة يوم ١٩ نوفمبر ١٩٥٧

ومن المعلوم ان ذلك الاجتماع كاد يكون خاصا بهذه المسالة وقد تناولها المجلس بالدرس ساعات عديدة بعد ان استمع الى تقرير كاتب الدولة للمعارف ، وتقرير عام لكاتب الدولة للرئاسة الذى اهتم خاصة بمستقبل التعليم الزيتونى .

وستفتح هذه الحلقة من جلسات العمل من طرف فخامة رئيس الجمهورية الذى ما انفك يوجه كل عنايته الى مشاكل التعليم وتكوين النشء المقبل تكوينا بشريا صحيحا ، وما انفك يشجع الحركات الثقافية فى البلاد فاقام فى منزله بالسعيدة مجمعا ادبيا خاصا بالشعر الادبى منه والشعبى .

وسيشارك فى جلسات العمل هذه السادة :

الاميين الشابى ، واحمد بن صالح ، ومصطفى الفيلالى ، وعبد السلام الكنانى ، ومحمود الخيارى ، وعبد الله فرحات ، ويتوقع ان يحضر الجلسة الاولى الاستاذ محمود المسعدى رئيس مصلحة التعليم الثانوى بكتابة الدولة للمعارف .

هذا وسيراس الجلسات الاخرى السيد الباهى الادغم كاتب الدولة للرئاسة .

نشاط الحزب

جامعة الوسط الغربى

لائحة

ان مشتركى شعبة فريانة « ام على » السكرين او الغاضب ، وكذلك الطلاق المعلق على فعل الشىء او تركه . ومن جهة اخرى فان القسم بالحرام لا يقع به الطلاق . وجعلت « المدونة » التمتيع واجبا عملا بما نص عليه القرآن فى هذا الباب وسعيا للتخفيف عن المراة من صدمة الطلاق

اما فى الميدان السياسى فقد اعترف للمراة المغربية بحقها فى جميع الميادين السياسية والانتخابية . واصبحت تعمل جاهدة على كسب هذا الحق الذى كانت محرومة منه الى ان اعترف لها به فى هذه السنة . وستباشر اختنا المغربية فى القريب حقها الانتخابى ، كما ان هناك عددا كبيرا من الموظفات داخل مختلف الوزارات وخاصة منها وزارة التعليم ، والشباب والرياضة ، والخارجية . وامتلات مدارس الفتيات بالمعلمات فى كل الفنون وتعددت المرشدات ورئيسات الفرق الكشفية والرياضية ، كما تشارك المراة فى سلك موظفات السفارات المغربية بالخارج .

صدى المدونة عند المراة والرجل

وختاما سالنا سعادة السفير المغربى عن صدى هذا التشريع الجديد عند المراة والرجل . فاجاب سعادته بان «المدونة» لم تزل حديثة العهد بالظهور ورغم ذلك فان جميع المنظمات النسائية اعربت عن ابتهاج عضواتها وقد ابرقن لسمو ولى العهد فى تهنئته وشكره معربات عما يخالجهن من سرور وطلبن منه ان يبلغ جلالة والده تشكراتهن الخالصة .

اما الرجل فلم يكن اقل ابتهاجا بهذا القانون من المراة اذ سينظم حياته العائلية ويوفر لها اسباب السعادة والاستقرار والطمانينه

وهكذا خطا المغرب الشقيق خطوة حاسمة فى ميدان التشريع لم يسبق لها مثيل فى البلاد العربية الا فى جمهوريتنا الحبيبة

اصلاح خطا

كان من ضمن الفائزين فى مباراة الشعراء الذين القوا قصائدهم امام فخامة الرئيس فى قصر الرئاسة بالسعيدة ونشرت بعدد الامس اسم السيدة خديجة بن صالح وصوابها السيدة خديجة حرم صالح بن شعبان .

كما نشر ضمن القائمة اسم السيد صالح الفقى وصوابه السيد الصادق الفقى .

وتلافيا للويلات التى تنشا من الزواج الباكر حددت « المدونة » سن الزواج بخمسة عشر عاما للفتاة وثمانية عشر عاما للرجل .

استحالة تعدد الزوجات

اما فى خصوص «**تعدد الزوجات**» فقد اشترط المشرع المغربى لجوازه شروطا يستحيل توفرها واهمها ـ بعد العدل بين الزوجتين تمكين المراة ان تشترط فى عقد النكاح ان لا يتزوج عليها وان كان لها حق طلب الفسخ .

ونصت « المدونة » ايضا على ان المهر ملك للمراة تتصرف فيه كما تشاء ولا حق للزوج بمطالبتها باثاث او مفروش او لباس عوضا عن المهر الذى قدمه لها .

وحددت المدونة تحديدا دقيقا الحالات التى يتاتى فيها الطلاق فاصبح ملغى كل طلاق اوقعه السكران او الغاضب ، وكذلك الطلاق المعلق على فعل الشىء او تركه . ومن جهة اخرى فان القسم بالحرام لا يقع به الطلاق . وجعلت « المدونة » التمتيع واجبا عملا بما نص عليه القرآن فى هذا الباب وسعيا للتخفيف عن المراة من صدمة الطلاق

اما فى الميدان السياسى فقد اعترف للمراة المغربية بحقها فى جميع الميادين السياسية والانتخابية . واصبحت تعمل جاهدة على كسب هذا الحق الذى كانت محرومة منه الى ان اعترف لها به فى هذه السنة . وستباشر اختنا المغربية فى القريب حقها الانتخابى ، كما ان هناك عددا كبيرا من الموظفات داخل مختلف الوزارات وخاصة منها وزارة التعليم ، والشباب والرياضة ، والخارجية . وامتلات مدارس الفتيات بالمعلمات فى كل الفنون وتعددت المرشدات ورئيسات الفرق الكشفية والرياضية ، كما تشارك المراة فى سلك موظفات السفارات المغربية بالخارج .

صدى المدونة عند المراة والرجل

وختاما سالنا سعادة السفير المغربى عن صدى هذا التشريع الجديد عند المراة والرجل . فاجاب سعادته بان «المدونة» لم تزل حديثة العهد بالظهور ورغم ذلك فان جميع المنظمات النسائية اعربت عن ابتهاج عضواتها وقد ابرقن لسمو ولى العهد فى تهنئته وشكره معربات عما يخالجهن من سرور وطلبن منه ان يبلغ جلالة والده تشكراتهن الخالصة .

اما الرجل فلم يكن اقل ابتهاجا بهذا القانون من المراة اذ سينظم حياته العائلية ويوفر لها اسباب السعادة والاستقرار والطمانينه

وهكذا خطا المغرب الشقيق خطوة حاسمة فى ميدان التشريع لم يسبق لها مثيل فى البلاد العربية الا فى جمهوريتنا الحبيبة

اصلاح خطا

كان من ضمن الفائزين فى مباراة الشعراء الذين القوا قصائدهم امام فخامة الرئيس فى قصر الرئاسة بالسعيدة ونشرت بعدد الامس اسم السيدة خديجة بن صالح وصوابها السيدة خديجة حرم صالح بن شعبان .

كما نشر ضمن القائمة اسم السيد صالح الفقى وصوابه السيد الصادق الفقى .

مواطنى منطقتها يوم ١٦ ديسمبر ١٩٥٧ بنادى الشعبة . وقد خطب فى الاجتماع مسؤولو الشعبة . وفى الختام صادق المجتمعون على لائحة اعلنوا فيها تاييدهم المطلق لسياسة الحزب والحكومة كما يطالبون بحل القضية الجزائرية حلا سلميا عادلا

اجتماع شعبة الريحانة

عقدت شعبة الريحانة الدستورية التابعة لجامعة قفصة والهامة اجتماعا اخباريا ضم كافة مشتركى الشعبة يوم الاحد ٥٧/١٢/١٥ بنادى الشعبة . وقد القيت كلمات ارشادية من جانب مسؤول الشعبة وفى الختام صادق المجتمعون على لائحة يؤيدون فيها سياسة الحزب والحكومة ويؤازرون الشعب الجزائرى الشقيق فى كفاحه .

اجتماع شعبة اولاد يحى

فى ١٩٥٧/١٢/١٥ عقدت شعبة اولاد يحيى الدستورية التابعة لجامعة قفصة والهامة اجتماعا اخباريا بكافة مشتركيها وقد القيت كلمات ارشادية من مسؤولى الشعبة وفى النهاية صادق المجتمعون على لائحة يطالبون فيها بجلاء القوات الفرنسية عن بقية ارض الوطن ويؤيدون سياسة الحزب والحكومة كما اعلنوا عن تضامنهم مع اخوانهم الجزائريين المكافحين .

جامعة تطاوين

اجتماع اخبارى عام

فى الساعة الواحدة بعد ظهر يوم ٥٧/١٢/١٥ عقدت جامعة تطاوين براس الوادى . اجتماعا اخباريا عاما . بشعبة الدويرات . حضره عدد كبير من المواطنين افتتح بكلمة رئيس الشعبة . رحب فيها باعضاء الجامعة ، وتلاه عميد الشبيبة بالجامعة فاستعرض نشاط الحكومة وتطهيرها للادارة حينا بعد حين واخيرا تناول الكلمة مساعد الكاتب العام للجامعة . فبين سياسة الحكومة وموقف الدول من تسليح تونس ثم هدف الحزب ونهوضه بالشعب .

جامعة تجاروين

اجتماع شعبة الفالتة الاخبارى

عقدت الجامعة الدستورية يوم الاحد ١٥ ديسمبر ١٩٥٧ اجتماعا اخباريا بشعبة الفالتة وقد القيت كلمات توجيهية لكل من السيد رئيس الجامعة ورئيس الشعبة وكاتبها .

جامعة قفصة والهامة

اجتماع شعبة المقادمية

عقدت شعبة المقادمية الدستورية التابعة لجامعة قفصة والهامة اجتماعا بسكان منطقتها يوم ١٢ ديسمبر ١٩٥٧ بنادى الشعبة . وقد القيت كلمات توجيهية لكل من السيد رئيس الشعبة والكاتب العام وفى الختام صادق المجتمعون على لائحة ايدوا فيها سياسة الحزب والحكومة ومساندة اخوانهم الجزائريين فى الكفاح .

اجتماع شعبة هنشير القلال

فى الثالث عشر من الشهر الجارى عقدت شعبة هنشير القلال الدستورية التابعة لجامعة قفصة والهامة اجتماعا بمدرسة اولاد عمر الابتدائية ضم كافة مشتركى منطقتها وقد القى كلمات على التوالى السيد رئيس الشعبة ثم الاخ مدير المدرسة وفى الختام صادق المجتمعون على لائحة يعلنون فيها عن تاييدهم المطلق لسياسة الحزب والحكومة . كما يؤازرون الشعب الجزائرى فى كفاحه .

اجتماع شعبة المشاشة

عقدت شعبة المشاشة الدستورية التابعة لجامعة قفصة والهامة اجتماعا بكافة

التعاون القومى للتعليم العمومى

ان الهيئة الادارية لمكتب التعاون القومى للتعليم العمومى بتونس تحيط منخرطيها علما بانها قررت عقد مؤتمرها العام السنوى ليوم الخامس والعشرين من الشهر الجارى فى الساعة التاسعة صباحا وذلك بمقر الجامعة العامة للمتوظفين التونسيين الكائن بنهج سوق هراس عدد ٧ تونس .

جدول الاعمال : التقرير المالى ـ التقرير الادبى ـ انتخاب الهيئة الجديدة .

المدرسة الابتدائية للذكور بباب الخضراء ـ تونس

يحيط مدير المدرسة الابتدائية للبنين بباب الخضراء العموم علما ان كتابة الدولة للثقافة القومية قد احدثت قسما للاطفال المبتدئين وفى مقدمتهم من خاقت بهم مدرسة المنى بنهج حمام الرميمى فعلى اوليائهم ان يبادروا بتسجيل اسمائهم فى اقرب وقت ممكن .

دار بوايو
LA MAISON BOYOUD
١٢٤ نهج صربيا
يقدم لكم بمناسبة اعياد راس السنة موبيليات صغيرة مختلفة ، وثريات ، ومرآة ، وصور مختلفة .

نقل القباضة العامة لفرنسا بتونس
٩ نهج بروفانس (زاوية نهج صربيا) بتونس

تعلم القباضة العامة لفرنسا بالبلاد التونسية كافة حرفائها ان مكاتب وشبابيك القباضة ستنتقل ابتداء من يوم ٢٣ ديسمبر الى العنوان الاتى :

٩ نهج بروفانس (زاوية نهج صربيا) بتونس .
الذى سيسمى قريبا ٩ نهج ١٨ جانفى ١٩٥٥ تونس
الهاتف رقم ٧١٠ ـ ٢٤٥ ـ و ٧١١ ـ ٢٤٥

سوف لا تعطل الدفوعات

كما يطلب من السادة الحرفاء ان يعملوا فى حدود امكانياتهم على الاتصال بشبابيك القباضة او بمصالحها يومى ٢٣ و ٢٤ ديسمبر الا اذا اضطروا للاتصال فى غير هذين اليومين .

واخيرا فانه يستحسن ان تبعث المراسلات الى القباضة العامة مع تاكيد العنوان

٩ نهج بروفانس تونس
او ٩ نهج ١٨ جانفى ١٩٥٥ تونس (قريبا)

المغرب العربي

السيد بالافريج يحدث جريدة الاستقلال :

• نرجو ألا تطرح قضية الجزائر على الأمم المتحدة مرة أخرى
• يتأكد سحب عملة البسيطة من المغرب ليحل محلها الفرنك المغربي

الرباط في ٢١ ديسمبر (ف ب)

ادرجت صحيفة (الاستقلال) المغربية الصادرة في الرباط باللغة الفرنسية حديثا خصها به السيد احمد بلافريج وزير الخارجية حول القضية الجزائرية على ضوء التطورات الاخيرة في الميدان الأممي ومما جاء في حديث السيد بلافريج :

اعتقد ان مسيو بينو وزير الخارجية الفرنسية سيعمل لايجاد جو ملائم لفتح مفاوضات كفيلة بايجاد حل سلمي لقضية الجزائر

ويرى وزير الخارجية المغربية حسبما جاء في تصريحه للاستقلال انه يتحتم على فرنسا ـ لايجاد الجو الملائم للمفاوضات ان تشرع في اطلاق سراح المعتقلين السياسيين وان تسمح للجزائريين بالتمتع بحقوقهم المشروعة . ثم اكد بان في ذلك خير ضمان لتقريب شقة الخلاف بين وجهتي النظر الفرنسية والجزائرية

وقال السيد احمد بلافريج

لقد اتصلت بممثلي الشعب الجزائري وتحادثت طويلا معهم ويبدو لي انهم يضعون ثقتهم في جلالة ملك المغرب حتى يستخدم تاثيره على الجانبين في صالحهما مع اجتناب التوتر . . . لكن جلالته لا يستطيع التداخل الا اذا زال الجو الحالي الذي يسوده التوتر والاضطراب

وسئل الوزير المغربي عما اذا كان يومن بامكانية ازالة التوتر الحالي الخطير المسيطر على الجانبين الفرنسي والجزائري

فاجاب قائلا :

« وعدنا مسيو بينو بانه سيبذل قصارى الجهد في هذا الموضوع . ولقد سعى وفدنا لدى الكتلة الافريقية ـ الاسيوية بالامم المتحدة لاصلاح ذات البين بين الجانبين واجتناب كل ما من شانه ان يزيد في تشنج الاعصاب . ولقد نجحنا في ايجاد نوع من التناسق بين التيارين اللذين كانا يسيطران على الهيئة الاممية . وهما تيار الكتلة الافريقية ـ الاسيوية الداعي الى اتخاذ قرار حاسم رغم كل الاعتبارات وتيار فرنسا وبقية الدول الغربية التي كانت تؤيد نظريتها .

« وكل ما نرجوه الان هو ان تسوى القضية الجزائرية في القريب العاجل وان لاتظهر الجمعية العامة للامم المتحدة لبحثها مرة اخرى اثناء جلستها القادمة . وسيكون ذلك في صالح الجميع » .

تطور العلاقات الاسبانية المغربية

الرباط ـ في ٢١ ديسمبر (٠١ س٠ب) في حديث خاص نشر منذ خمسة عشر يوما اجاب الامير مولاي الحسن ولي عهد المغرب عن السؤال التالي : هل ان المغرب تفكر في سحب عملة البسيطة الاسبانية كوسيلة لخفض الفرنسي في الشمال فان وجه المسالة يتغير .

ويجب الاعتراف بان اسبانيا تخسر اكثر من فرنسا تبعا لاحراز المغرب على استقلالها لانها بتخليها عن المنطقة الشمالية تفقد اكثر من مجرد ادارة . . .

وفعلا فان المغاربة سرعان ما لاحظوا ان وحدة المغرب تكون سرابا اذا ما كانت الاجور تدفع لابناء الجنوب ضعف ما يدفع لابناء الشمال مرتين في مرحلة تطور المنطقتين وذلك طالما بقينا مجبرين على الاحتفاظ بحدود جمركية تقسم المغرب شطرين لمنع عمليات التهريب دون ان نتكلم عن الهجرة المتزايدة من الشمال الى الجنوب .

والوحدة لا يمكن ان تتحقق الا في نطاق اقتصاد موحد يعتمد على عملة واحدة وهنا يتاكد سحب عملة البسيطة ليحل محلها الفرنك المغربي

نظرية مدريد

والمسالة بالنسبة لمدريد تتخذ خطورة الكارثة وذلك دون الكلام عن مختلف الاخطار التي تنجر عن عملية السحب خصوصا مسالة التضخم النقدي . ويمكن تلخيص الحالة في كلمتين وهما ان الحمية الاسبانية بالمغرب ستدخل منطقة الفرنك .

وقد بذلت اسبانيا قصارى جهدها للحيلولة دون وقوع ذلك . غير ان المساعي المبذولة لم تحل دون ابرام السيد بالافريج في شهر جوان الماضي لاتفاق تقبل فيه اسبانيا سحب عملة البسيطة وفقا لتراتيب تتفق عليها وتحددها الحكومتان فيما بعد .

ويبدو ان الاجل المحتوم لذلك قد قرب الان بسبب قضية ايفني وربما خسرت اسبانيا المسالتين وعلى كل فان التدابير الاقتصادية في المنطقة الشمالية قد اعلن عن قرب اتخاذها وسيكون تطور الحالة من الاهمية بمكان كما ان رد الفعل الاسباني سوف لا يكون اقل اهمية .

وزير الدفاع الاسباني يهدد المواصلة سياسة القوة للمحافظة على قطاع ايفني

مدريد في ٢١ ديسمبر (ف ب)

القى وزير الدفاع الاسباني امس في مدريد خطابا طويلا اثناء احدى جلسات العمل التي تعدد انعقادها هذه الايام في وزارة الدفاع ولم تنقل وكالات الانباء الا الفقرات الاخيرة من الخطاب وقد جاء فيها :

لم تتردد اسبانيا في الاعتراف بجميع الحقوق الراجعة للمغرب . ولسنا على استعداد للتهاون في شان حقوقنا الخاصة بممتلكاتنا الافريقية وهذه الحقوق مرتكزة على اسس قانونية لامراء فيها ولن نتاخر للدفاع عنها والاحتفاظ بها كلفنا ذلك ما كلفنا

وجاء في صحيفة اسبانيا تعليق بعنوان فرنسا وجبال البرينيه انه يتعين على اسبانيا القيام بدورها في علاقات المغرب بالدول الغربية الاخرى وقالت الصحيفة ايضا لم يتمكن المغرب الاقصى من الاتصال بالبلاد الاوروبية الاخرى الا بفضل اسبانيا التي فتحت في وجهه ابواب اوروبا ثم استشهدت بما جاء في احدى كتابات الكسندر دوما صاحب القصص الخيالية الفرنسية

قضية الجزائر ومشكلة إيفني

ان معركة ايفني مشهد ثانوي بالنسبة لحرب الجزائر وقد استطاع جيش التحرير المغربي (الذي يقدر عدده بخمسة آلاف في الربيع الماضي) بقيامه بهجومات في الصحراء الغربية ان يساعد جيش التحرير الجزائري الذي قوى نشاطه في جبال شمالي الجزائر .

ونستطيع ان نقول ان فرنسا قد نجحت في اقناع الاسبانيين (رغم موقف فرانكو من العرب)

انه اذا تحقق حلم الاوروبيين في مراقبة الصحراء وموادها المعدنية فانهم سينالون جزءا من هذه الارباح وانه اذا انتصرت الحركات التحريرية في شمال افريقيا فان اسبانيا سوف تجبر لا محالة لا عن التخلي عن ايفني فحسب بل حتى عن شنقيط التي تحتوي عن الريودورو الاسباني وموريطانيا الفرنسية غير ان اسبانيا قد انجذبت لهذه الهاوية لانه كلما حاول الغرب (وتعتبر اسبانيا دولة غربية) ان يكتل صفوفه لمساندة السيطرة الاستعمارية في افريقيا المسلمة كلما كثر الاحتمال ان صفوف حزب الاستقلال بالمغرب والدستور الجديد في تونس والتجمع الديموقراطي الافريقي في افريقيا السوداء واطاراتها المتوسطة تجبر حكوماتها المعتدلة الهادئة على اتخاذ مبدا وطريق واحد مع جبهة التحرير الوطني الجزائري ومطاردة المفسدين الاوروبيين . ان ايفني هي دور فاشل كدور السويس .

وهنا يظهر لنا موقف خطير فان الامل الرئيسي الذي يراود المغرب هو ان تؤكد بريطانيا والولايات المتحدة الامريكية انها لا تساند مجهود الفرنسيين في الهيمنة على الشمال الافريقي اكثر مما ساندته وكذلك لا تساعدها في التعذيب والابادة الجماعية التي تصحب هذه الهيمنة .

وقد قوى هذا الامل عندما تلقت تونس السلاح من انقلترا والولايات المتحدة الامريكية لا كما لاحظ بعض الديبلوماسيين التونسيين اذ قال : « ان الاسلحة في حد ذاتها قد تغيرت الى شي كبير . ان جيش التحرير الجزائري كان باستطاعته ان يزودنا بهذه الكمية ولكن الاهمية تنحصر في استكمال ركن من اركان سيادتنا .

وفي الواقع ماذا يجب ان نعمل في شمال افريقيا حتى لا تصير قبرا لفرنسا ولنا معها ؟

انه جد واضح انه يجب ان تعقد ندوة بين المغرب وتونس وفرنسا حيث تدور محادثات تشارك فيها جبهة التحرير الوطني الجزائري بصفة مباشرة او غير مباشرة ثم ما هو نصيب الحقيقة الموجود في الراي العام من ان الحاح وتعنت جبهة التحرير الوطني الجزائري هما الحائل الاكبر دون افتتاح هذه المحادثات ؟

ولقد تحادثت مع بعض اعضاء بعثة جبهة التحرير الوطني الجزائري الى هيئة الامم المتحدة وهما السيدان محمد يزيد وعبد الحميد مهري العضوين في اللجنة التنفيذية المركزية لجبهة التحرير الجزائرية اي المجلس الوطني للثورة الجزائرية

وما زلت اشك في المشكل الذي توجده جبهة التحرير الوطني الجزائري بالحاحها في الاعتراف باستقلال الجزائر من جانب فرنسا كشرط لاية مفاوضة مع الفرنسيين رغم كونه حقيقة واقعة .

ثم ان استسلام بلونيس وفرقته الذي احسن اخراجه حاليا (الذين نقلوا عمدا بالطائرة من فرنسا) قد اتخذ ذريعة لعدم التفاوض مع المسيرين للحركة المتمتعين بثقة الشعب بدعوى ان هناك ممثلين آخرين ينافسونهم في ثقة هذا الشعب وهذه خطة قد الفها الاستعمار .

ولا اعتقد ان جهازا كجهاز جبهة التحرير الوطني الجزائري المتاثرة بالثقافة والافكار الفرنسية سوف تقدم بعد التحرير للجزائر على الاساءة للفرنسيين .

وفي الواقع فان هناك كثير من الاوروبيين ينحازون الى الجزائريين في كفاحهم وقد ذكر لي مؤخرا احد زعماء جبهة التحرير الجزائري يسير على تصويت حر في اختيار اما الحكم الفرنسي او استقلال الجزائر لصوت اكثر من ثلاثين في المائة من الفرنسيين المقيمين في الجزائر لفائدة الاستقلال .

عن جريدة (نيوستاتسمان)

العراق تعين الجزائر المكافحة

بغداد ـ (٠١ ب) ادلى السيد عبد الوهاب مرجان عند ما قدم حكومته الجديدة الى البرلمان ٠ادلى بتصريح سياسي ، قال فيه بالخصوص ان حكومته تنوي ادخال قسم خاص ضمن الميزانية السنوية لاعانة الوطنيين الجزائريين في كفاحهم ضد الاستعمار الفرنسي .

القضية الجزائرية فرنسية

باريس في ٢١ ديسمبر (ف ب)

نشرت صحيفة (فرانس انديباندانت) « فرنسا الحرة » تعليقا امس على قضية الجزائر كتبه مسيو (روجي دوشي) الوزير الفرنسي السابق تحت عنوان «القضية الجزائرية فرنسية» وقد جاء فيه بالخصوص :

« ان الجزائر الان تتقدم نحو الخلاص ، وذلك بفضل جيش عظيم يتالف من ابناء الامة كافة (ويقصد فرنسا)، وبفضل مجهودات مسيو اندري موريس الذي احدث انقلابا في الجيش ، وبفضل مسيو لاكوست الذي ما فتىء طيلة عامين كاملين يكافح ببسالة ، وكذلك بفضل مساعي اصدقاء فرنسا الذين جعلوا قضية الجزائر الفرنسية في طليعة جميع الاعتبارات السياسية منها والمالية والانتخابية .»

ويمضي مسيو (دوشي) على هذه النبرة الرجعية في تعليقه الى ان يقول :

« يتحتم ارغام الثوار على وضع السلاح ، والمبادرة بالتصويت على الاطار القانوني بعد تنقيحه ، والعمل على تطبيقه مقاطعة بعد مقاطعة ومنطقة بعد منطقة ، وان كل حكومة تحيد عن اسس الاطار القانوني ترتكب خطا فادحا ـ مثلما قال سوستال ـ وتجرد عنها صفتها الشرعية . »

جلالة محمد الخامس يدشن أول جامعة مغربية عصرية

الرباط في ٢١ ديسمبر (٠١ ب)

قام جلالة الملك محمد الخامس امس بتدشين اول جامعة عصرية مغربية . بما فيها ثلاث كليات : الاولى للاداب والعلوم الاجتماعية والثانية للحقوق

والثالثة للعلوم الاقتصادية

والقى جلالة الملك بهذه المناسبة خطابا مسهبا ذكر فيه بالماضي المجيد الذي عاشه المغرب الشقيق في ميدان العلوم والاداب . ونوه بشان جامعة القرويين ومعهد ابن يوسف الذي ضرب بسهم كبير في الحياة الثقافية في مراكش

وقال جلالته بالخصوص :

اننا جد سعداء بهذا اليوم الذي نحقق فيه امنية من اعز امانينا الا وهي فتح جامعة عصرية تفتح ابواب المستقبل الزاهر في وجه رجال الغد

ومما جاء في خطابه ايضا :

يجب على المغرب ان يقوم بدوره في ميدان الابحاث والاكتشافات العلمية حتى يساهم في التقدم والحضارة ، ولذلك فقد عقدنا العزم على انشاء معاهد للابحاث الى جانب الجامعات والكليات وسوف نتمكن بفضل كل هذا من تلافي التاخر والعيش في مستوى هذا العصر عصر الذرة والطاقة النووية

وختم جلالته هذا الخطاب منوها بالجهود التي بذلتها وزارة التربية الوطنية وتوجه بشكره بالخصوص الى الاساتذة المخلصين .

ثم طاف جلالة الملك بمختلف الاجنحة والمخابر واشرف عن بعض الدروس التي شرع فيها بعد داخل الجامعة الوليده

هذا واستفدنا من المغرب ان وزارة التربية تنوي في القريب فتح كليات للاداب والعلوم الاجتماعية بمراكش وفاس وتطوان

صفحات مجهولة من تاريخ تونس

للمؤرخ التونسي ابن ابي الضياف

- ٣٦ -

مر ذات يوم هذا الباي بباب البحر ، فسمع صلصلة ناقوس ، فسال عن مصدره ، فقيل له عنه انه بدار قنصل فرنسا ، فوقف وقال لباش حانبة الحاج احمد بن عمار ، وكان بين يديه قائما بخدمته :

ـ توجه بنفسك الى القنصل وبلغ اليه سلامي ، وقل له ان هذا الناقوس تنفره طباع المسلمين ، ولكل بلد عادات ، فنطلب منكم ازالته .

فاتى باش حانبة الى القنصل وبلغه الرسالة الشفوية ، فقال له القنصل :

ـ ان في دارنا ترميما لاصلاح المسكن ، وقد وضع معلم البناء ذلك الناقوس تنبيها للعملة وقت الانصراف والاياب للعمل .

فقال له باش حانبة :

ـ حسبي تبليغ الرسالة ، وتبليغ جوابكم .

قال له القنصل :

ـ لا تخرج من الدار حتى ترى ازالته بنفسك .

وقال للمعلم البناء : ازل هذا الناقوس ، واجمع العملة او فرقهم بطريقة اخرى .

وفي اليوم الثاني جاء القنصل الى الباي فبادره الباي بقوله :

ـ لقد بعثت لك بالامس في شان الناقوس ، ونحن نعلم ان لا ضرر في وجوده ولا في عدمه ولكن عامة المسلمين يكرهون ذلك ويتكلمون في شاني حيث سمعته بنفسي . ولذا لزم علي ان ابعث اليكم ، وهذا هو الحال .

فقال له القنصل :

ـ لك الحق لان الناقوس في بلداننا مثل المآذنة في بلدانكم .

وقد كانت الدول النصرانية تعظم هذا الباي لشدة عنايته برعاياهم ووقوفه في حقوقهم ، حتى ان قنصلا من قناصل فرنسا اسمه غيز حدثت منه عدة غلطات اقتضت تنافرا بينه وبين الباي فكاتب دولته بما معناه :

ان فوائد القناصل في البلدان تقوية اسباب الاتصال والصلح وحراستها من الخلل . وان قنصل دولتكم في بلدنا قد نافر طبعه طبعي . ولا اقول غير ذلك . فهو والحالة هذه لا ينتج عنه هذا المراد وهو حفظ اسباب المحبة .

وقد اذنته بالسفر الى دولتكم على احترامه ومقامه . وفي خدمتكم كثير ممن يقوم مقامه .

وقد طلب الباي من القنصل ان يرحل الى بلده قائلا له :

اذهب الى بلدك . ودع مساعدك يقوم باعمالك هنا .

ولما رات الدولة الفرنسية ان رحيل القنصل عن تونس جرى على الطريقة الودية . استبقته عندها مدة ثم اعادته مرة اخرى .

ولما وصل الى حلق الوادي . منع الباي نزوله الى الارض التونسية ، وكان ذلك الحادث قبل موته فجاة .

ولما وافاه الاجل . وقام بالامر بعده اخوه عثمان باي . قال له رجال الدولة . لقد نافر اخوك هذا القنصل . وانت لا تعلم السبب . فالاولى قبوله كانه قنصل جديد . وله فائدة لك في مكالمة مع دولته لتعترف بولايتك فاذن له بالنزول .

سمعت هذه الحكاية من والدي ومن الوزير ابي عبد الله محمد خوجة كاهية حلق الوادي . وكان يومئذ يباشر بعض ما يباشره وزير الخارجية عند بقية الدول التونسية ، وكان ذلك الحادث قبل موته فجاة .

واستمر الحال على ذلك مع الوافدين زمنا طويلا . وقد سار من الملوك على منهاج حمودة باشا كل من تولى الملك بعده .

يتبع

ملخص ما نشر بالامس

استعرض ابن ابي الضياف حالة الاجانب في ذلك الوقت . ووصف الثقة التي كانت متبادلة بينهم وبين المواطنين . واستشهد بعدة حكايات تدل على ما يقول . وقال ان الاجانب كانوا يتعاملون مع اهل البلاد بالكلمة فقط . دون اللجوء الى تحرير عقود او غيرها وتعرض المؤرخ لذكر نبذة من عصر الباي حمودة باشا . وقال عنه انه ذو عناية بالوافدين لما يعلم فيهم من نفع المملكة . فكان يوصي شيخ المدينة وامين التجار وما مور القمرك باعانتهم وتسهيل امورهم ومع ذلك فقد كان لا يسلم في شيء من حقه ولو كان حقيرا .

من انحاء العالم

روسيا ترفض مقترح الحلف الأطلسي

المنادى بعقد ندوة فى مستوى وزراء الخارجية لبحث قضية نزع السلاح

(بقية ما بالصفحة الاولى)

ربطت الدول الغربية قضية نزع السلاح بمسالة توحيد المانيا

ثم استطرد مسيو غروميكو قائلا : ان الدول الغربية قدجعلت قضية توحيد المانيا مرتبطة بقضية نزع السلاح ، واخبر بان الجو الذى كان يسود محادثات لندن قد اكتسى بصبغة غير عادية فى المدة الاخيرة ، وذلك ناتج عن ان الولايات المتحدة الامريكية وبريطانيا وفرنسا والكندا قد وقفت معارضة للمقترحات السوفياتية واتخذت من ذلك ذريعة لدعوتها الى مضاعفة التسابق نحو التسلح .

ولاحظ بان اصرار الغرب على التسلح لم يسبق ان اتخذ مثل هذا الشكل من الخطورة حيث ان الطاقة الفاضية من السلاح قد اصبحت اضعاف ما كانت عليه ابان الحرب العالمية الثانية ، وعلى الغرب - اذن - ان يوقن بان قضية التسلح ليست من القضايا التى يتيسر حشرها فى الاونة الراهنة مع المسائل القابلة للمساومات الديبلوماسية ، فان الوضع الدولى قد تغير فى الاشهر الاخيرة .

ارسال الكواكب الصناعية له مفعول عظيم فى مجرى السياسة

واكد مسيو (غروميكو) من ناحية اخرى ، ان ارسال الكوكبين الصناعيين السوفياتيين قد كان له اثره الفعال فى تطورات السياسة فى مختلف انحاء العالم

وقال انه لا يمكن مطلقا قبول المقترحات الاطلسية الداعية الى عقد ندوة فى مستوى وزراء الخارجية ، وان مسالة نزع السلاح لن يوجد لها الحل المنشود الا اذا قبلت الدول الغربية عرض الماريشال بولغانين رئيس الحكومة السوفياتية الرامى الى عقد ندوة فى مستوى عال يشارك فيها رؤساء الحكومات ذات الشان .

ولاحظ بالخصوص ان الدانمارك والنرويج لم تصادقا على المشروع الامريكى الذى يهدف الى اقامة قواعد لارسال الصواريخ وقواعد اخرى لادخار الاسلحة الذرية

واشار وزير خارجية روسيا الى ان خطرا عظيما يكمن للغرب الاطلسى وخاصة المانيا الاتحادية بالاسلحة الذرية .

اذا ما هو رام تزويد الدول المختلفة التى تنضوى تحت لواء الحلف

الاتحاد السوفياتى يرفض عقد ندوة فى مستوى وزراء الخارجية

وختم وزير خارجية الاتحاد السوفياتى معلنا ان حكومة الكرملين لا يمكن لها ان تقبل البتة مقترح الدول الاطلسية الداعى الى عقد ندوة فى مستوى وزراء الخارجية لاستئناف مفاوضات نزع السلاح بين الدول الغربية الخمس .

خطاب مسيو « خروتشاف » يتحتم علينا ان نفض قضايانا بطرق سلمية لا بالالتجاء الى الحرب

استهل مسيو « خروتشاف » الامين العام الاول للحزب الشيوعى السوفياتى خطابه قائلا : ان الاتحاد السوفياتى يتعهد باتخاذ اجراءات فردية فى سبيل التخفيض من ميزانيته العسكرية ومعداته الحربية .

واشار الى ان مقررات مؤتمر الحلف الاطلسى قد اعربت عن رغبة فى تحقيق السلام ، وتلا مسيو خروتشاف فقرات عديدة من البيان المشترك النهائى الصادر فى باريس .

اننا مصادقون

ثم اعلن ان الاتحاد السوفياتى يصادق على امضاء وثيقة تماثل الوثيقة الصادرة عن الحلف الاطلسى وتساءل عن السبب الرئيسى الذى يحول دون مصادقة اعضاء الحلف على فض هذه المسائل بصفة ايجابية ومصادقة الدول الاعضاء فى حلف (فرسوفيا) على توقيع مثل هذه الوثائق .

الشروط عديدة ومتراكمة

ولم يتخلف الامين العام الاول للحزب الشيوعى السوفياتى عن التاكيد بان وثيقة المؤتمر الاطلسى تخفى شروطا عديدة و« انفلاتات » متباينة مما يبعث على الاعتقاد بان الوثيقة فى مجموعها لا تحتوى على العوامل الفعالة التى كان ينتظرها الراى العام العالمى .

التفهم الكامل

وقال : ان الدول الاطلسية اذا كانت راغبة حقا فى تحقيق السلام فلتثق بانها ستجد لدى الاتحاد السوفياتى التفهم الكامل لمطامحها والعزم الصادق على انجاز هذه المطامح .

فاذا ما اقر العالم قاطبة انه محب للسلام وان حبه هذا يجعله يتخذ السلام قاعدة لفض جميع القضايا فان الحرب ستزول .

وان السوفيات ياملون ان تنتصر طاقة السلام على جميع الوسائل الاخرى ليتم ايجاد الحلول السلمية ، واكد ان بلاده ستوالى بذل مجهوداتها فى هذا المجال، واستطرد قائلا ان تحقيق ذلك يتطلب متسعا من الوقت .

مبادئنا الواقعية

ان الاتحاد السوفياتى لا ينظر الى الاشياء الا بمنظار واقعى، وهو لذلك يقدر ان الوثيقة الاطلسية تحمل الفاظا وفقرات لا مساس لها مطلقا بقضية السلام .

وان السوفيات سيتخذون الاجراءات الضرورية لتدعيم جهازهم الدفاعى القومى لتكون ضربتهم قاصمة لكل من اراد الهجوم او قصد العدوان .

لا يمكن انشاء قواعد بايطاليا

ثم صرح مسيو « خروتشاف » بان ايطاليا ، بحكم موقعها الجغرافى لا يمكنها ان تنشىء قواعد لارسال الصواريخ او لادخار الاسلحة الذرية على ارضها دون ان تجر البلاء على جيرانها وتنال من سيادتهم

وتركيا ايضا

اما اذا انشئت قواعد فى تركيا فان ذلك يعنى الكارثة العظمى على الاهلين .

قضية توحيد المانيا

وقال ان الدول الغربية تطالب بتوحيد المانيا ، الا انها لم تبين اى الطرق تختار لفض هذه المسالة فان انضمام المانيا الغربية الى المانيا الشرقية يعنى الموافقة على ظهور نزعة انتقامية فى المانيا ، وذلك هو هدف الاستعمار ، وان الاتحاد السوفياتى يطلب الى الولايات المتحدة الامريكية ان تتخلى عن خطتها هذه وان تبحث عن خطة انجع تكون مبنية على مبادىء سلمية

على العالم ان يعترف بوجود معسكر راسمالى وآخر اشتراكى .

وختم الامين العام الاول للحزب الشيوعى السوفياتى خطابه امام مجلس السوفيات قائلا : انه يجب على العالم ان يعترف بوجود معسكر راسمالى وآخر اشتراكى وانه يتحتم الاعتقاد بان مستقبل البشرية وسعادتها لا يتوقف على الصواريخ والقنابل الهيدروجينية وانما يتوقف على اقرار احد النظامين القائمين : اما الراسمالية واما الاشتراكية .

◆

سيجيب الغربيون عن رسائل الماريشال بولغانين فى شهر جانفى

باريس (ا ف ب)

يصرح فى الاوساط الرسمية ان اجوبة الدول الغربية عن رسائل الماريشال بولغانين الاخيرة سيقع توجيهها الى موسكو فى اوائل جانفى - وهذه الاجوبة سوف تعيد الاقتراحات التى صدرت فى بلاغ حلف شمال الاطلسى والرامية الى مفاوضات فى شان نزع السلاح تقع فى مستوى وزراء الخارجية

وينتظر ان يوجد بعد ذلك تبادل مذكرات لتهيئة الوسائل اللازمة لاجتماع هذه الندوة التى ينتظر عقدها فى شهر فيفرى او مارس القادم

والرغبة فى ان تنعقد هذه الندوة لايعنى اى سؤ نية من طرف اوروبا فى خصوص ايجاد مراكز للصواريخ الموجهة فهى موقفا وسطا بين ما تريده من تزويد قوات حلف شمال الاطلسى باسلحة عصرية والرغبة فى القيام بكل عمل

الامين العام للامم المتحدة لم يتصل باى طلب من روسيا لدعوة الجمعية العامة الى عقد اجتماع طارىء لبحث مشكلة نزع السلاح

الامم المتحدة فى ٢١ ديسمبر (ف ب) لم يتصل الامين العام للامم المتحدة فى اول عشية اليوم باى طلب من الوفد السوفياتى يتعلق بدعوة الجمعية العامة للامم المتحدة الى عقد اجتماع طارىء لبحث مشكلة نزع السلاح . وبالرغم من ان هذا الاجراء لايتطلب تاييد الاغلبية البسيطة من اعضاء الجمعية العامة فان روسيا لم تتقدم بطلب بهذا الشان بعد رغم التصريحات التى افضى بها مسيو غروميكو وزير خارجيتها امام مجلس السوفيات الاعلى ولهذا فان اغلب الملاحظين فى الامم المتحدة لايعرفون هل تريد روسيا حقا عرض القضية على المنظمة الدولية ام تريد الدعوة الى عقد ندوة دولية خاصة ببحث مشكلة نزع السلاح ام لا تريد الا تاكيد موقفها غداة انتهاء اعمال ندوة الحلف الاطلسى

ومن المعلوم ان وزير خارجية روسيا قد اقترح اثناء دورة الجمعية العامة للامم المتحدة عقد ندوة دولية لبحث مشكلة نزع السلاح او تشكيل لجنة خاصة تضم ممثلين لجميع الوفود الاممية او توسيع نطاق لجنة نزع السلاح الحالية فتصبح تضم ٣٢ عضوا بدل ٢٥ .

ومهما يكن فان الاقتراحات التى قد تتقدم بها روسيا فى هذا الميدان لابد ان تحظى بالعناية والدرس من جانب الغربيين لان هؤلاء لايريدون ان يهملوا الفرصة الاخيرة لفض هذه المشكلة العويصة

يوغوسلافيا تكذب انها فى حاجة للاعانة الخارجية

بلغراد فى ٢١ ديسمبر (رويتر)

كذبت الدوائر اليوغوسلافية المسؤولة الاخبار القائلة ان حكومة بلغراد تسعى جهدها للحصول على اعانة عسكرية من احدى الدول الغربية .

وذكرت يوغوسلافيا بموقفها الذى اتخذته يوم الاثنين الماضى تجاه العروض الامريكية حيث رفضت الاعانة الامريكية المقدرة بثلاثة واربعين مليارا من الفرنكات ومائتى طائرة نفاثه

وصرح وزير الدفاع اليوغوسلافى امام الجمعية الوطنية فى بلغراد اثناء مناقشة فى خصوص الميزانية ان يوغوسلافيا ستستغنى على الاعانة الخارجية بعد توفير انتاجها وتوسيع نطاق علاقاتها التجارية مع الدول الاجنبية

وقال ايضا :

اننا عازمون على صنع الطائرات النفاثة على احدث طراز

ومما جاء ضمن بيان وزير الدفاع اليوغوسلافى ان بلاده اعرضت عن الاعانة الامريكية حيث عادت علاقاتها مع الدول الشيوعية والبلاد الشرقية الى ما كانت عليه من الاستقرار

وختم كلمته بشكر حكومة الولايات المتحدة على الاعانات التى مدت بها بلاده فى السنين الماضية

روسيا تسعى لدعم علاقاتها مع يوغوسلافيا رغم موقف بلغراد فى خاتمة احتفالات ذكرى ثورة السوفيات

موسكو - فى ٢١ ديسمبر - (ف ب) جاء فى خطاب مسيو خروتشاف اثناء اجتماع مجلس السوفيات الاعلى امس فى خصوص سياسة روسيا تجاه يوغوسلافيا قوله

« يظهر فى الاونة الراهنة ان يوغوسلافيا تسعى لسلوك طريق غير طريق الدول الشيوعية والاشتراكية الاخرى فى خصوص المسائل السياسية وما يرتبط بها ، والدليل القاطع على ذلك ان الوفد اليوغوسلافى لم يوقع باسم بلاده على التصريح المشترك الذى حررته وفود جميع الدول الشيوعية غداة الاحتفال بالذكرى الاربعين للثورة الروسية .

« لكننا سنواصل سلوك سياسة ودية تجاه يوغوسلافيا وسنعمل لدعم علاقاتنا معها على اساس المبادىء التى وضعها كل من كارل ماركس ولينين »

قطع المحادثات الفرنسية الأمريكية الخاصة بتعديل اتفاقية ١٩٤٦ الجوية

واشنطون فى ٢١ ديسمبر (ف.ب)

اخبرت امس وكالة فرانس بريس، بان المفاوضات الفرنسية الاميركية الخاصة بتعديل اتفاقية سنة ١٩٤٦ فى شان الخطوط الجوية بين البلادين توقفت حيث لم يتفق الطرفان على ايجاد الحل المنشود وتصادمت النظريات الفرنسية والاميركية فى خصوص استعمال الشركات الفرنسية خطا يربط باريس بعاصمة لوس انجلوس

واستفيد من مصدر امريكى رسمى **ان هذه المحادثات قد تستانف خلال شهر جانفى القادم واذا لم تنجح فى هذه المرة فان امريكا ستلغى بصفة باتة اتفاقية عام ١٩٤٦ باكملها قاطعة بذلك علاقاتها الجوية مع فرنسا**

ندوة وزارية مضيقة برئاسة مسيو غايار تحاول حل مشكلة الاسعار والتحصيل على قروض خارجية

باريس فى ٢١ ديسمبر (ف ب)

انعقدت امس ندوة وزارية مضيقة فى قصر ماتينيون لبحث قضية ارتفاع الاسعار التى ما انفكت فى طليعة ماتجابهه الحكومة الفرنسية من مشاكل مستعصية الحل

وحضر هذه الندوة مسيو فيليكس غايار رئيس الحكومة ومسيو بيار فليملان وزير المال ومسيو بوغار تنير المدير العام لبنك فرنسا ومسيو جان مونى وبحثت خلال الجلسة الى جانب مشكلة الاسعار مسالة المفاوضات الجارية الان قصد تحصيل الحكومة الفرنسية على اعانات خارجية جديدة

تعليق لصحيفة لوموند

واشنطن فى حاجة الى الاروبيين ولكن ...

تحت عنوان « واشنطن تقول اننا فى حاجة الى الاروبيين ولكن ليس بالدرجة التى يحسبونها » قالت صحيفة «لوموند» الفرنسية ان الشىء الذى يتضح قبل كل شىء من خلال ما كتب بشان اجتماعات حلف الاطلنطى هو بساطة وضالة الاهداف التى ترمى اليها الولايات المتحدة من وراء هذه الاجتماعات فالحلف بالنسبة اليها انما هو اولا حلف عسكرى ، كما ان الاراء الداعية الى تحويله الى منظمة تتجاوز فى نشاطها نطاق القومية والى جماعة من الدول تقف موقفا مشتركا تجاه اروبا وافريقيا وآسيا هى آراء ابعد ما تكون عن التحقيق .

ان ثمة فكرة اخذت تروج فى اروبا تقول ان الامريكيين سوف يترددون بعد ما اصبحوا فى خط النار الاول لاستخدام الاسلحة الذرية طالما انه لم يقع اى هجوم عليهم وبعبارة اخرى اذا ضربت برلين وباريس وروما بالقنابل فانه ليس من المؤكد ان تكون واشنطن على استعداد للمجازفة بالموت من اجل اروبا ، ومهما يكن من امر فان هذه المسالة تشغل الان اذهان المسؤولين فى اروبا ومن ثمة فان رؤساء الحكومات يتاهبون للضغط على الحكومتين الامريكية والبريطانية لكى تؤكدا فى جلاء نيتهما فى اغاثة اية حكومة تتعرض لعدوان ، وهذه الهواجس التى تدور فى اذهان الاروبيين ترجع الى مخاوفهم وقلقهم ازاء تذبذب امريكا .

تستعد مصر لاحياء ذكرى يوم النصر وذلك يوم الاثنين المقبل ٢٣ ديسمبر وهى اول ذكرى لارتحال القوات الفرنسية الانكليزية المعتدية عن بورسعيد

رد فعل الغرب على المقترح الروسى

(بقية ما بالصفحة الاولى)

يشمل كافة الدول الاعضاء فى الامم المتحدة ، سوف تنقلب الى معركة دعائية .

والجدير بالملاحظة ان الاوساط الماذونة الايطالية والبريطانية ما زالت تؤمل امكانية تراجع الروس عن هذا الموقف وتغيير اتجاههم الحالى .

وقد يستقر راى الحكومة البريطانية على اتباع سياسة جديدة تتمثل فى نقاط ثلاث، وهى ان تبدا بالرد على رسالة الماريشال بولغانين ثم تطالب بان تجرى ندوة وزراء الخارجية على نطاق اوسع فيشارك فيها عدد من وزراء الدول الغربية الاخرى ، الى جانب الدول الكبرى الخمس ، وان تتناقش وتتباحث مع السوفيات حول المشروع البولونى الخاص باحداث منطقة عزلاء من السلاح الذرى وذلك بواسطة الطرق الديبلوماسية

المانيا الاتحادية

اما فى المانيا الفيديرالية فان الدوائر الماذونة قد صرحت بان خطابى الزعيمين الروسيين سيكونان محل درس عميق ومستفيض عندما تتصل حكومة بون بالنصوص الكاملة لهما وان الموقف الاخير فى هذا الشان سوف يكون للمستشار ادناور

النرويج

وجاء من (اوسلو) ان مسيو جرهوردسون رئيس حكومة النرويج اعلن اثناء ندوة صحفية عقدها على اثر عودته من باريس حيث شارك فى المؤتمر الاطلسى انه لم يفكر قط فى الوقوف ضد المشروع الامريكى الرامى الى اقامة قواعد للارسال واخرى لادخار الاسلحة الذرية باقطار اوروبا الغربية ، واضاف قائلا ، وان النرويج وان كانت لاتنوى فى الظرف الراهن استلام هذا النوع من الاسلحة فان ذلك لن يبعثها على منع الدول الاخرى من التحصيل عليها

وصرح مسيو (هالفارد) وزير خارجية النرويج ، من جهته حول موقف السوفيات ، بان تصريحات الزعيمين السوفياتى امام مجلس السوفيات الاعلى ليست ذات اهمية كبرى ، ولا يمكن ان تتخذ بمثابة رد رسمى من حكومة موسكو ، كما ان هذه التصريحات المعاكسة لا تعنى بان الحلف الاطلسى قد فشل فى مساعيه لاستئناف مفاوضات نزع السلاح فى حين ان المنظمة لم تشرع فى بذل مساعيها الاولية

سوريا ترسل مذكرة احتجاج الى تركيا

دمشق - (ا ب) وجهت سوريا اليوم مذكرة احتجاج الى تركيا فى شان تصريحات السيد عدنان مندريس رئيس الوزراء التركى فى ندوة حلف شمال الاطلسى . فقد قال رئيس الحكومة التركية اذ ذاك بان سوريا فى طريق التحول الى قاعدة سوفياتية

لائحة مجلس السوفيات الاعلى

(بقية ما بالصفحة الاولى)

٤) - وان تعمل الحكومات الثلاث على التخفيض بصفة ملموسة من قواتها المسلحة .

٥) - وان تسعى لامضاء معاهدة تنص على محو شبح العدوان بين دول الاطلسى ودول حلف فرسوفيا

٦) - وان يتم امضاء اتفاق تتعهد فيه بان لا تتخذ اى اجراء يمس بسيادة اقطار الشرقين الاوسط والادنى وبان لا تستخدم القوة فى هذه المنطقة من العالم .

٧) - وان تضع حدا للحملات الدعائية لفائدة الحرب ، وتضاعف مجهوداتها فى سبيل انماء التعاون التجارى والثقافى بين مختلف اقطار العالم .

بداية من يوم الاثنين
البرناس - كليبير
« سكتت الضجات »

حتى يتمتع كل عندكم بما هو ألذ...

تمكن لكم أن تطبخوا جيدا وبسرعة وبدون تعب وذلك باستعمال مطبخة موزدة بالبوتاغاز كل شيء يصبح يسيرا. وما عليكم إلا الترقيد وفتح محرك البوتاغاز ليبث سهل التصرف في درجة قوته. وهناك نظافة واقتصاد وسهولة. وإذا استعملتم عندكم تركيزا أنبوبا تكيا للبوتاغاز فإن عملكم يكون أسهل. وبتركيب هذا المركز من قارورتين تربطهما آلة فإن فرغت احداهما تقوم الاخرى مقامها فيهما وبدون مباشرة منكم وهكذا تورد باستمرار آلاتكم جميعها. إلخ

ممن آلة نفيسة وغالية فلماذا تقرونها؟

بوتاغاز
أكبر ماركة تونسية

تسدد البضاعة مجانا إلى محلكم وتوجد مصالح التنظيف على ذمتكم مجانا في جميع مراكز
بوتاغاز

مراة لا تعرف التعب ... يا لها من كنز لزوجها !

ASPRO
إن زبيدة متعلقة ومتاثرة كثيرا. أتعبها اولادها؛ ولم تبق لها شجاعة لطبخ الكسكسي.
وكان زوجها احمد ينتظر وقتئذ بعض الاصدقاء للعشاء! فاشتكى بإعطاء زبيدة قرصين من اسبرو الذي يسكن القلق والتأثير العصبي.
بفضل اسبرو استرجعت زبيدة نشاطها. فاحضرت في الحال ككسيا شهيا! لازالة الشقيقة والآلام والحمى والقلق العصبي فان اسبرو موكن في المنزل.

اضواء المدينة

السينما والمسرح والاذاعة

ان السينما والاذاعة رغم ما بلغاه من ازدهار وتقدم سريع فى هذا الميدان ، ما يزالان يحبوان ، وما يزالان من قصر العمر بحيث لم يتقدم بعد كبار الفنانين بما لديهم من امكانيات ابداعية جبارة لطرق بابهما ، كما طرقوا من قبل باب المسرح فاعلوا شانه وبالتالى اعلو شان الفن .

اذا بحثنا فى تاريخ نشاة السينيما او التمثيليات الاذاعية لوجدنا ان السينما والاذاعة هما وليدا المسرح فمن المعروف ان السينما نشات فى حضن المسرح نفسه وكانت تنتهج اغراضه وتستعمل سبله وطرقه حتى وجدت سبلها هى فتسلمت من المسرح بعضا من الرسالة الفنية الكبرى ماضية بها الى غاياتها المعروفة . وكذلك المتتبع لتاريخ التمثيليات الاذاعية ، يجد انها نشات ايضا فى احضان الاب الحنون وهو المسرح ، نشات فيه اثناء المحاولات الاولى لاسماع جمهور الاذاعة الجديده المسرحيات مباشرة من على خشبة المسرح ، فى عهدها الاول بتسجيل المسرحيات ثم فى عهدها الاول بتسجيل المسرحيات ثم يجرى عليها بعض التعديل سواء بالحذف او الزيادة حتى تتلاءم وجمهور الاذاعة الذى يسمع ولا يرى . من هنا نشات البذرة الاولى للتمثيليات الاذاعية ، واخذ المسرح بيد التمثيلية الاذاعية كما اخذ بيد السينما ، فاصبح فى امكان المخرج الاذاعى ان يحافظ على التوازن بين عناصر التمثيلية الاذاعية الثلاثة وهى المؤثرات الصوتية ، والممثلون ، والموسيقى ، وتطور من الاخراج وتعقد فاصبح من الممكن استعمال حيل صوتية كثيرة ، واصبح من الممكن ان يسيطر المخرج على اصوات صادرة من اماكن عديدة كان يضع الممثلين فى استوديو ، وترف الموسيقى فى استوديو آخر ، والمؤثرات الصوتيه الغير المسجده تصدر من استوديو ثالث ، بل وممكن اضافة رابع وخامس اخذ الراديو او صندوق الحيل الصوتيه كما يحلو للبعض ان يسميه ، اخذ طريقة نحو الكمال الذى لم يبلغه بعد بطبيعة الحال ، فاخذ يفرغ ما لديه من حيل موتية على آذان المستمع فيبهره مستعملا فى ذلك اهم قطعة فى جرابه وهى الميكروفون مولدا عالما آخر سريع التنقل والحركة ، للطواف بعين عقل المستمع من جو الى جو ، بل ومن عالم الى آخر ، ثم بعد هذا يرسم المستمع بخياله هو صورة تتناسب وما يصل اليه من اصوات وتكون تلك الصورة اشد اصالة فى نفسه وعقله من الصورة التى يراها مفروضة عليه على خشبة المسرح . فاذا اراد مخرج المسرح ان يصور ليلة مقمرة مثلا ، فانه سينفذ لصور الكاتب لليلة مقمرة سيدلى به ويشرحه لصمم المناظر الذى سينفذه بدوره كما هو ثم يراه النظارة كما اراده الكاتب ، اما فى الراديو فان المخرج يقدم لخيال المستمع علامات واشارات صوتية معينة ، ربما تكون شيئا من الموسيقى او مؤثرات اخرى تعين كل مستمع على تصور (الليلة المقمرة) بطريقته هو الذى ربما تختلف عما يتصوره غيره من المستمعين . الا ان التمثيلية الاذاعية فى تطورها هذا اعتمدت على تطور فى الاخراج الاذاعى اكثر من اعتمادها على فن الكتابة التمثيلية للاذاعة ، الذى لم يساير التقدم فى الاخراج . وذلك راجع الى احجام كبار كتاب التمثيليات عن خوض الغمار الاذاعى مما الجا المخرج الاذاعى الى الاعتماد - فى كثير من الاحيان - على الاستعارة من مواد وضعت لاغراض اخرى غير الغرض الاذاعى كان يلجا المخرج الاذاعى الى القصص القصيرة او الطويلة والروايات المسرحية يعدل فيها ويطور حتى تصلح للتمثيل الاذاعى .

ما السبب فى احجام كبار كتاب التمثيليات عن الكتابة للاذاعة ؟

ان السبب هو ان المجال الاذاعى ما يزال غير مربح كغيره من ميادين الفن الاخرى مما يبعد عنه المواهب ، وهذا راجع بدوره الى طبيعة الاذاعة التى تتطلب باستمرار تنويع الانتاج بسرعة ، فبينما فى المسرح تعرض المسرحية اياما متوالية واحيانا اشهرا بل وسنوات ، تدر الربح الوفير على المؤلف والمخرج والممثل جميعا فان الامر فى الاذاعة يقتصر على ان تذاع التمثيلية مرة واحدة او مرتين او ثلاث مرات ان كانت ممتازة .

وبالرغم من هذا كله ، فان الاذاعة تمتاز على السينيما والمسرح بقوة فنية تكمن فى القيود التى تفرض عليها بحكم طبيعتها وبحكم كونها مجالا صوتيا لا اكثر ! ان ما يضفيه الفن الاذاعى على الكلام وعلاقته بالصور الصوتية الاخرى وخاصة الموسيقى ليجعل الاذاعة من هذه الناحية اكثر مرونة من غيرها بالنسبة للفنان .

وبرغم كون المسرح ابا للفن السينمائى والفن الاذاعى ، وبرغم كون هذين الاخيرين فى مرحلة النمو والتطور ، الا ان هناك نواح فنية يمتازان بها على المسرح ، فالسينما مثلا قوامها صور فوتوغرافية مختلفة تعرض على النظارة بمصاحبة اية مؤثرات صوتية يراها المخرج صالحة ، مما يوسع للسينما المجال فى الزمان والمكان بشكل لم يعرفه المسرح قط ، ولن يعرفه فى مستقبل حياته . وكذلك الامر فى الاذاعة ، فهى تتمتع باتساع المجال الزمانى والمكانى ، فمعظم التمثيليات الاذاعية تتركب من فواصل قصيرة تماما كالصور الفوتوغرافية فى السينما ، ويتم الربط بينها بوسائل الانتقال المختلفة من فاصل الى الاخر . الا ان الراديو يتفرد على الميدانين الاخرين بعنصر جديد ، هو الحرية المطلقة ، الحرية التى يمنحها الراديو لخيال المستمع بدون ان تعوقه عناصر الرؤيا (كما فى المسرح والسينما) . ان المستمع للتمثيلية الاذاعية فى امكانه ان يتجاوب مع خيال المخرج الذى فى امكانه - بدوره - ان ينقل بالمستمع بيسر وبساطة من الارض الى السماء ، ومن السماء الى الارض فى وقت قصير اذا شاء .

واخيرا فاننا نحب ان نوضح اننا لا نعتبر ان السينما تهدم المسرح ، او ان السينما تهدم الفن الاذاعى ، ان لكل مجال من المجالات الثلاثة طرقه وسبله ، ولكل كذلك اغراضه واهدافه .

لذا فاننا نعتقد ان كلا منها سيسير فى مكانه قاصدا الغاية الكبرى التى قامت من اجلها الميادين الثلاثة الا وهى ادا، رسالة الفن العظمى

عبد الرحيم الرفاعى

فى ذكرى الاربعين
حفل تأبين ايليا ابو ماضى

تقدم اذاعة صوت اميركا العربية برنامجا خاصا لتابين الفقيد امير شعراء المهجر المرحوم ايليا ابوماضى .

ويتخلل التابين مراجعة لنشاط الفقيد فى ميادين القلم والفكر والفن وسيشترك فى الحفل ايضا صديق امير شعراء المهجر الاستاذ الموسيقار سامى الشوا الذى سيعزف منتخبات موسيقية تناسب المقام ومن بينها لحن خالد يهديه لروح الفقيد وقد استوحى الاستاذ سامى هذا اللحن الحاس من قصيدة خالدة الفها المرحوم ايليا ابوماضى وهى (الكمان المحطم) .

كما ان دار الاذاعة اعدت مراجعة خاصة عن حياة الفقيد ومنتخبات رائعة من الدرر الشعرية التى حبكها خيال هذا الشاعر العربى الاصيل .

بالامكان الاستماع الى هذا البرنامج التابينى فى تمام الساعة الثامنة والنصف (بالتوقيت المحلى) من مساء يوم الاحد الموافق ٢٩ ديسمبر الحالى على موجة متوسطة طولها ٢٣٨ مترا وموجات قصار من فئة ٤١،٣١،٢٥،١٩ ، بالامتار (ذبذبات قدرها ١٥٢٩٥ و ١١٨٧٠ و ٩٥٣٠ و ٧١٢٥ كيلوسايكل) .

انباء فنية

اليزابيت تايلور تقول لك متى وكيف تقبل

قالت الممثلة المعروفة اليزابيت تايلور لصحفى صينى انه يجب عليك ان تقبل حين تحس بالرغبة فى التقبيل .

وحين قال لها الصحفى ان الصينيين لا يتبادلون القبل فى الاماكن العامة اجابت الممثلة الساحرة : اذا كانت هذه الحالة عندكم اذن فانكم تفقدون الشىء الكثير .

امريكا تنافس اوروبا فى مهرجانات الافلام

ستقيم مدينة سان فرانسيسكو فى هذا الشهر مهرجانا للافلام على غرار المهرجانات السينمائية التى تقام كل عام فى « كان » والبندقية واونبرة .

وقد تقدمت الان احدى عشر دولة للاشتراك فى جوائز هذه المهرجانات . وهذه الدول هى : بريطانيا وفرنسا وايطاليا واليابان والهند والدانمارك وبولونيا والفيليبين واسبانيا والمانيا وغانا .

« الوصايا العشر » تروج الافلام اطلاقا

مرت سنة كاملة على اول عرض لفيلم سيسيل دى ميل « الوصايا العشر » الذى كلف من النفقات ١٣ مليون ونصف من الدولارات . وبانتهاء هذه السنة يبدو ان هذا الفيلم سيكون اول فيلم فى تاريخ السينما يجلب اكبر رقم من الدخل لمنتجه وعارضه .

وقد شاهد الفيلم الذى يستغرق عرضه ٣ ساعات و٣٩ دقيقة حوالى ٢٢ مليون نسمة . وقد جلب من الارباح حتى الان ٢٩ مليون دولار وقد عرض فى ٩١٧ دار للسينما فى امريكا

والمعروف ان اكثر الافلام ربحا حتى الان كان فيلم « ذهب مع الريح » حيث جلب ربحا مقداره ٣٣ مليون و٥٠٠ الف دولار منذ عام ١٩٣٩

وسيسيل دى ميل الذى امضى ٤٠ سنة فى صناعة السينما قد استطاع ان يوفق فى فيلمه الجديد بين التاريخ والدين والحب والجنس والبطولة

اعتذار

نعتذر عن عدم نشر الحديث الذى دار بين مندوبنا والمطرب عبد العزيز محمود . والذى وعدنا به القراء فى عدد الامس . وسننشره فى اقرب فرصة ان شاء الله .

حظك اليوم

يوم الاحد ٢٢ ديسمبر ١٩٥٧

برج الحمل - لمواليد الفترة ما بين ٢١ مارس و ١٩ افريل .

بما ان حظك مرتبط بالزهراء واورانوس فانك قد ترتكب اليوم غلطة تكلفك غاليا فاحذر ولا تقم بمغامرات مالية .

برج الثور - لمواليد ما بين ٢٠ افريل و ٢٠ مايو .

ليكون يوم راحتك الاسبوعية مرضيا يجب ان تقبل ما يعرضه عليك اقاربك وحاول دائما الا تفكر صفو جوك العائلى

برج التوامين - لمواليد ما بين ٢١ مايو و ٢١ حزيران .

اغتنم فرصة راحتك هذا اليوم للراحة وتنظيم شؤونك الشخصية تمام بعضائك هذا اليوم الجميل سوف تتمكن من الاقتصاد فى مصاريفك والابتعاد عن بعض المصاعب .

برج السرطان - لمواليد ما بين ٢٢ حزيران و ٢٢ جويلية .

سوف تسمع خبرا سارا فى مساء اليوم غير انه سيعارض افكارك واحد ممن يحيطون بك والاحسن بك ان تتلافى كل سوء تفاهم حتى لا تتسم امسيتك بالشقاء .

برج الاسد - لمواليد ما بين ٢٣ جويلية و ٢٢ اوت .

اقض عطلتك الاسبوعية هذه وسط افراد عائلتك او اقرب اصدقائك وثق ان السعادة التى ستجدها فيهم سوف لا تجدها بين غيرهم .

برج العذراء - لمواليد ما بين ٢٤ اوت ٢٣ سبتمبر .

قد تاتى ظروف تجبرك على تحوير بعض مواقفك ومع هذا فسوف لا تذهب عطلتك الاسبوعية بدون فائدة وحاول ان تقضيها بين افراد عائلتك او اقرب اصدقائك .

برج الميزان - لمواليد ما بين ٢٤ سبتمبر و ٢٣ اكتوبر .

ستلتقى اليوم بمن يقلك فلا تظهر له استيائك واذا تظاهرت له بعدم الاكتراث والتساهل فسوف تقضى يوما لا ينقصه اى منغص .

برج العقرب - لمواليد ما بين ٢٤ اكتوبر ٢٢ نوفمبر .

ان صباحك ستتخلله كثير من الواجبات والاعمال غير ان مساءك سيكون جميلا وممتعا اذا ما قضيته مع احد اصدقائك المقربين .

برج القوس - لمواليد ما بين ٢٣ نوفمبر و ٢١ ديسمبر .

اقض يوم عطلتك الاسبوعية فى هدوء حتى تنظم شؤونك وسوف تتعرض لبعض المعاكسات خارج بيتك فلا تهتم بها انها عابرة .

برج الجدى - لمواليد ما بين ٢٢ ديسمبر و ٢٠ جانفى .

لا تترك يدك مفتوحة ولا تندفع فى مغامرة مالية ومع هذا فالنجوم تنصحك بعدم ترك الفرصة التى ستعرض عليك فى المساء تفلت منك .

برج الدلو - لمواليد ما بين ٢١ جانفى و ١٨ فيفرى .

اغتنم فرصة راحتك الاسبوعية لتريح عقلك وجسمك . ان احسن مكان لقضاء هذا اليوم هو بيتك او بين اصدقائك المقربين .

برج الحوت - لمواليد ما بين ١٩ فيفرى و ٢٠ مارس

اقض عطلتك الاسبوعية فى وسطك العائلى لانك اذا قضيتها خارجه فقد يتعكر صفو هذه الراحة .

أيوم تقضى سهرتك ؟

المسرح البلدى فى الساعة ١٥

حفلات هربير - رواية « انفيتوريون ٣٨ » مسلاة ذات ثلاثة فصول للكاتب جاز جيرودو .

فى الساعة ٢١

الرواية الغنائية الايطالية « لاتوسكا »

البلماريوم - عرض مستمر من الساعة ١٤،٣٠ الى الساعة ١٩،٣٠ - حفلة المساء الساعة ٢١،١٥

(اجرة الشيطان)

تمثيل اويس ويلسن وجيف شفرلر

الكوليزى - عرض مستمر من الساعة ١٤ الى الساعة ٢٠ حفلة المساء الساعة ٢١،١٥

(غندالينا)

تمثيل جاكلين سابمار

الكابيتول - عرض مستمر من الساعة ١٥ الى الساعة ٢٠ حفلة المساء الساعة ٢١،١٥

رجل ضمن الجمهور

تمثيل باتريسيا نيال واندرى غريفيث

المونديال - عرض مستمر من الساعة ١٤،٣٠ الى الساعة ٢٠ حفلة المساء الساعة ٢١،١٥

سر المرآة

تمثيل روث رومان - جان ميريك

- باريس - عرض مستمر من الساعة ١٤ الى الساعة ٢٠ حفلة المساء الساعة ٢١،١٥

العالم الجميل

تمثيل ايف دينيال

ا - ب - س - عرض مستمر من الساعة ١٥ الى الساعة ٣٠ - حفلة المساء الساعة ٢١،١٥

الشقراء وانا

تمثيل . القنبلة الشقراء . جوان مانسفيلد

الكران - عرض مستمر من الساعة ١٥ الى الساعة ٢٠ حفلة المساء الساعة ٢١،١٥

ازاى انساك

بطولة فريد الاطرش - صباح

القلوب : عرض مستمر من الساعة ١٥ الى الساعة ٢٠ حفلة المساء الساعة ٢١،١٥

الدكتور هول (قصة غرام عظيمة)

تمثيل ماريا شيل

الريو - عرض مستمر من الساعة ١٥ الى الساعة ٢٠ حفلة المساء الساعة ٢١،١٥

ثعبان المحيطات

تمثيل جون واين - ولانا تورنر

البارينتز - عرض مستمر من الساعة ١٤،٣٠ الى الساعة ٢٠ حفلة المساء الساعة ٢١،١٥

عندما يستيقظ الغاب

تمثيل ريشار كاى وجون برونفيلد

الماريفو - عرض مستمر من الساعة ١٥،٣٠ الى الساعة ٢٠ حفلة المساء الساعة ٢١،١٥

مفحك الملك

تمثيل دانى كاى

الشان ايليزى - عرض مستمر من الساعة ١٤،٣٠ الى الساعة ١٥،٣٠ حفلة المساء الساعة ١٥،٢١

(ملكة جمال ايطاليا)

تمثيل جينا لولو بريجيدا وريمار ناى

ستوديو ٣٨ - عرض مستمر من الساعة ١٥ الى الساعة ٢٠ حفلة المساء الساعة ٢١،٠٠

الجبار آتيلا

تمثيل كلود لايدى وكوليت ريجز

البرناس - عرض مستمر من الساعة ١٥ الى الساعة ٢٠ حفلة المساء الساعة ٢١،١٥

الرمح المحطم

تمثيل روبير وادنر وسبنسر تراسى

الميدى مينوى - عرض مستمر من الساعة ١٥ الى الساعة ٢٠ حفلة المساء الساعة ٢١،١٥

« انى حساس »

بطولة اوليفى هوسنو ووالتر شيادى

السينى سوار - عرض مستمر من الساعة ١٥ الى الساعة ٢٠ حفلة المساء الساعة ٢١،١٥

رنة الخلخال

تمثيل شكرى سرحان - مريم فخر الدين

الحمراء : عرض مستمر من الساعة ١٥ الى الساعة ١٩،٣٠ حفلة المساء الساعة ٢١،١٥

السندباد البحرى

تمثيل ريوان - نيروبا - باغوان

فى ميزان العدل

حادث على الطريق !

مثل امام المحكمة . بشاربه الذهبى وردائه العسكرى . لانه متهم فى ارتكاب حادث اليم . ذهب ضحيته عائل لزوج واطفال

انه رولان بول . الضابط العامل فى الجيش الفرنسى .

وصورة الحادث - كما قال تقرير الاتهام - انه كان ذات يوم يسوق سيارته بسرعة خاطفة . فى طريق العاصمة - سوسة . وقرب مدينة حمام الانف . قطع سبيله راكب دراجة . فصدمه صدمة اودت بحياته .

ساله الرئيس عما اذا كان يعرف العربية . فاجاب بالنفى وحينئذ احضر له مترجم لينوبه فى نقل اقواله الى المجلس .

وتقدم من منصة الحكم اربعة . هم رجال الدفاع . اثنان منهم عن المتهم . واثنان عن الفقيد .

وبدا الرئيس يتلو تقرير الاتهام وكانت تقف بجوارى امراة فى العقد الثالث من عمرها تقريبا . تبكى بسخين الدمع ، انها امراة الرجل الذى قضى ، وذهبت ايامه وضحى ظله . تذكرته ، عندما سمعت اسمه ينطق به القاضى . وعندما سمعت وصف الحادث المشؤوم .

ان المراة تقف بجوارى ، لا تريد ان تكف عن ارسال الدمع الهتون . وقد فاضت بها العواطف الجياشة تحن لبعلها الذى انقصف عوده . ولم يزل رجلا ... لا يبلغ الاربعين .

ولما ازداد نحيبها . وارتفع صوتها بما يشبه العويل . واستلفت انظار القوم ، امر الرئيس باخراجها من القاعة حتى تتمكن المحكمة من سماع الاقوال .

وجاءها ذو الرداء الازرق لينهيها عما تفعل ، ثم ليامرها بالخروج ولكنها لم ترضخ . وتشبثت بعارض الاريكة . وقالت له دعنى فان القتيل زوجى ورب دارى . ولان قلب ذى الرداء الازرق . فترك المراة فى نحيبها ، واتجه نحو مكانه بالباب

وعاد الرئيس يقرا تقرير الاتهام .. قال للمتهم . لقد اتيت امرا نكرا . فما بالك كنت تسير بهذه السرعة الخاطفة وكانك الصاعقة انقضت من السماء . لتتخطف ارواح البشر؟ - او كانك شيطان تفجرت عنه الارض . لتفاجىء الابرياء بما لا يحبون .

اكنت مخمورا يا بول يوم ارتكبت الحادث . ام كنت على موعد مع الزمن . حتى انك لم تر الرجل بدراجته ، فقصفت عمره ؟ .

لعبد المنعم يوسف

قال لقد اوتيت هذا عن خطا ليس منى . فقد فاجانى الرجل بقطع السبيل امامى . وضغطت رابط السيارة علنى انجو من صدم هذا الذى انشقت عنه الارض . ولكن .. ولات حين مناص . لقد كان الرجل لايبعد عنى سوى اذرع . هى فى قياس العد المساحى من القلة والضئالة

قال الرئيس مستدرجا اياه: وهى ايضا فى قياس سرعة سيارتك لا مكان لها ولا زمن .

وظل النقاش على هذه الصورة حتى انتهى . فسال الرئيس احد المحامين عما يريده . فقال انى محامى القتيل . وانى مطالب بتعويض قدره ثلاثة ملايين من الفرنكات . هى نصيب هذه المراة واطفالها . وعزاء لها عن فقد بعلها ..

فقال له الرئيس ادرج ذلك فى بيان . وقدمه الى المجلس . قال لقد قمت بتامين الحق الشخصى

- وما شان الحق الشخصى بهذا ؟ .

- شانه انى اطالب بالغرم .

- لم تمنعك المحكمة من مطالبة الغرم . ولكنها تقول لك ان مطلبك هذا فيه شطط .

- واى شطط يا سيدى الرئيس فى مطلب كهذا يعد تعويضا عن المصيبة ؟

- لا شان لى بما تقول . والمحكمة لا تعتمد الا الارقام . فقدم لى بيانا بمطالبك وايالك والشطط فيها ! .

وصاحت المراة بصوت فيه مفاجاة للناس اجمعين بقولها وما قيمة المال **بعد ان ذهب زوجى ، ان هذه** المبالغ لا تقاس بقيمة حذائه .

وامر الرئيس بان تخرج المراة عنوة ، وجاء ذو الرداء الازرق . وقد تقطبت ملامحه وسماته .. يعض على الغيظ بالنواجذ . يضرب الارض باقدامه وكانها طرقات شيطان على باب بيت خرب ، قال للمراة : اما نهيتك عن هذا من قبل . ولكنك اعدت سيرتك . هيا تنحى عن المكان يا امراة .. يا منبت الشؤم والخراب .

ولم تذعن المراة .. وامسكت بعارض الاريكة مرة اخرى .. تقول لمخاطبها وهى تحذره : اياك عنى ودعنى ادافع عن حقوقى ..

- ان حقوقك فى يد المحكمة يدافع عنها المحامون . ويرعاها ضمير قضاتها .

- لا شان لى بما يقولون .

- اذن فاخرسى من صوتك الملوم ، ولا تحاولى التعكير .

ودمعت عيون المراة مرة اخرى .. ورای ذو الرداء الازرق الدمع المنساب . فلان قلبه . وعاد الى مكانه بالباب .

احتدم النقاش بين المحكمة والمحامى مرة اخرى ، فقال الرئيس مخاطبا اياه . ان مهمة المحاماة هى اعانة القضاء . ولذا اطلق الناس عليهما اسم الاسرة الواحدة . وهذه القضية قد تاجلت للمرة السابعة . وفى كل مرة ياتى احدكم امامى بجديد .

قال محام آخر . لقد عطلتنا الترجمة ..

- ان ذلك من وهن القول .

- اقسم بشرفك يا سيدى الرئيس

- والان ماذا تودون جميعا ؟

قال محامى القتيل ، هناك ملاحظة اريد ان ابسطها امام انظار المجلس . قال له القاضى وما هى . قال اطلب من فضيلتكم القاء سؤال على المتهم يتلخص فى شرحه لنا كيفية اصطدامه بالرجل . قال له لقد انتهينا من سؤاله . ولا داعى لذلك .

وطلب الرئيس راى النائب العام فيما يخص تاجيل القضية مرة اخرى . ففوض النائب العام النظر للمجلس .

ان الشىء الذى يجب ان يفهم من هذه القضية . ان الجريمة فيها تدخل تحت طائلة الفصل السابع عشر من مجلة الاحوال الجزائية . وتسمى فى عرف هذا الفصل جريمة على وجه الخطا وحكمها هو عامان سجنا وخمسة آلاف فرنك غرامة

وقد كانت المناقشة كلها تدور حول تاخير النظر فى القضية للاسباب التى ابداها المحامون . وقد لاحظ الرئيس ان المتهم قد حضر سبع مرات فى المحكمة دون ان يبت فى القضية .

وقد قال احد المحامين ، ملاحظا عدم وجود عداء ضد المتهم . ولكنه يريد اثبات حق الزوجة فى التعويض .

قال الرئيس . وهو مايسمى فى عرفنا (بالدية) .

وقد تاجلت القضية الى الثامن عشر من جانفى المقبل لتقديم تقارير عن حفظ الحق . مع اعفاء المتهم من الحضور .

الى المستمع العربى

اذاعة تونس الوطنية

مواعيد الارسال من الخامسة والربع صباحا بتوقيت تونس الى الواحدة بعد منتصف الليل .

طول الموجة : ٤٧٧ مترا
٦٢٩ كيلو سايكل

اذاعة الزوال

١٢،٣٠ مايطلبه المستمعون اعداد عبد المجيد الغربى
١٣،٠٠ الاخبار والبلاغات المحلية
١٣،١٥ فاصل غنائى
١٣،٣٠ احدى حكايات السيد عبدالعزيز العروى
١٣،٤٠ منتخبات غنائية
١٤،٠٠ انتهاء الاذاعة

اذاعة المساء

١٨،٣٠ تلاوة البرنامج - موجز الانباء
١٨،٣٨ منتخبات من الاسطوانات
١٩،٠٥ حصة التسلية لحسين الجزيرى
١٩،١٥ نصف ساعة مع محمد عبد المطلب
١٩،٤٥ الاخبار - ركن الرياضة - صوت الجزائر - سمر السيد عبد العزيز العروى
٢١،٠٠ حفلة غنائية
٢١،٣٠ روضة المعارف اعداد منير شمه
٢١،١٥ اغانى مختارة
٢٢،١٠ شريط الاسبوع
٢٣،٠٠ عرض انباء اليوم
٢٣،١٥ انتهاء اذاعة

برامج يوم الاثنين

الصباح

٦،٣٠ القرءان الكريم
٦،٤٥ تلاوة البرنامج
٦،٤٦ موسيقى خفيفة
٧،٠٠ الاخبار
٧،١٥ اغانى مختارة
٧،٣٥ اسعار اليوم للسيد البشير بوثيبه
٧،٤٠ فاصل غنائى
٨،٠٠ انتهاء الاذاعة

الزوال

١٢،٣٠ حفلة غنائية
١٣،٠٠ الاخبار والبلاغات المحلية
١٣،٢٠ مختارات من الاغانى
١٤،٠٠ انتهاء الاذاعة

المساء

١٨،٣٠ تلاوة البرنامج - موجز الانباء
١٨،٣٨ فاصل موسيقى
١٨،٤٥ تعليم الانقليزية بالراديو
١٩،٠٠ وحى الشرق فى الموسيقى الغربية
١٩،١٥ حديث للسيد مصطفى ازبيس « تلك اثارنا تدل علينا »
١٩،٢٥ منتخبات غنائية
١٩،٤٥ الاخبار - حفلة - سمر السيد عبد العزيز العروى
٢١،٠٠ موشحات من انشاد فرقة الاذاعة
٢١،١٥ الحديث القصير لمنير شماء
٢١،٢٠ حفلة غنائية
٢١،٤٥ مسرح الاذاعة اخراج حمودة معالى
٢٢،٤٥ موسيقى
٢٣،٠٠ عرض انباء اليوم
٢٣،١٥ انتهاء الاذاعة

هنا القاهرة

تذيع على موجة متوسطة طولها ٣٨٨ مترا وبذبذبة قدرها ٧٧٣ كيلو سايكل فى الثانية . ومتوسطة اخرى ٢٧٨ مترا . ٣٠٦ امتار . وعلى موجتين قصيرتين طول الاولى ٣٠،٦٣ وطول الثانية ١٩،٣٩ مترا .

اذاعة صوت العرب

تذيع على موجات متوسطة ٤٨٣،٩ مترا بذبذبة قدرها ٦٢٠ كيلو سايكل فى الثانية وعلى موجتين قصيرتين طول الاولى ٤٣،٥٥ مترا وطول الثانية ٧٥،٧١ مترا مع اضافة موجة قصيرة ثالثة هى ١٦،٧٥ مترا .

هنا مكة

تذيع على موجة متوسطة طولها ٤١٢ مترا اى بذبذبة قدرها ٧٢٥ كيلو سايكل فى الثانية .

هنا دمشق

موجات متوسطة ٤٠٢ مترا . ٤٥١ مترا ٤١٧ مترا ٥٠٠ مترا

موجات قصيرة صباحا ٤٨،٠٦ مترا ٤١،٩٨ مترا مساء ٤١،٩٨ مترا ٤٨،٠٦ مترا تذيع طوال الوقت

هنا بغداد

تذيع على موجة متوسطة طولها ٣٩٢،٠٦ مترا وعلى اخرى قصيرة طولها ٩١،٠٠٠ مترا

هنا باريس

تذيع الى شمال افريقيا على موجات قصيرة طولها ٣٠،٧٥ مترا الوقت من الساعة ٢٠،٤٥ الى ٢٢،٠٠

هنا هلفرسوم هولندا

تذيع على موجات قصار توجه الى جميع الاقطار العربية وطول هذه الموجات ١٢،٠٩٦ مترا - ١٦،٨٨ - ١٩،٤٥ - ٣٠،٧٩ الاوقات من السابعة والنصف الى ٨،٠٢٥ مساء بتوقيت تونس

لا زالت صالحة

سوسة : عثر مفتشو الشرطة فى بيت احد الاشقياء الذى هرب من السجن على عمارة واندير لا زالت صالحة عمارة واندير - لا تفنى الا بالاستعمال

BIBLIOTHEQUE NATIONALE

المرأة الجديدة

اعداد الآنسة أمحسن

الى الأوانس

بقلم سميرة

آنستى انك ستتمتعين ببعض ايام الراحة فى العطلة القادمة ، ولا شك انك حاولت ان تشتغلى فى المدرسة وان تنظمى حياتك فى المنزل وخارجه ، لكنك كنت كثيرا ما تؤجلين بعض الاعمال للاسبوع المقبل • فحاولى فى هذه الايام التى ليس لك فيها مشاغل ان تضعى كل شىء فى مكانه ، فزورى المغازات ، وتفرجى على بعض الروايات والافلام ، لكى لا تضيعى الفرصة واتصلى بصديقاتك واطلبى منهن ان يزودنك بارشادات عن الدروس التى لم تحضريها ، وسجليها فى دفتر حتى تبقى فى متناول اليد ، واعلمى انه لا فائدة فى حفظ الدروس اذا كانت موجودة للمراجعة ، وعند ما ترجعى الى المدرسة ويعسر عليك فهم درس ، فلا تترددى فى طلب ايضاحات من الاستاذة فهى ستكون مسرورة باعطائك اياها ، واطلبى منها الكتب الادبية التى تريدين مطالعتها

واعلمى انه يتحتم عليك بذل مجهودات كبيرة خلال هذه الايام لان الثلاثة اشهر الثانية والثالثة هى اكثر اهمية من الثلاثة اشهر الاولى ، ويكون من العبث ترقب شهر جانفى للشروع فى العمل الجدى ، لان الاعمال ستتراكم عليك ، ويصبح من العسير عليك اللحاق بالركب حتى ولو سهرت الليالى •

اذن دونك والعمل وخصص يومين او ثلاثة لوضع كل شىء فى مكانه •

الأناقة والموضة

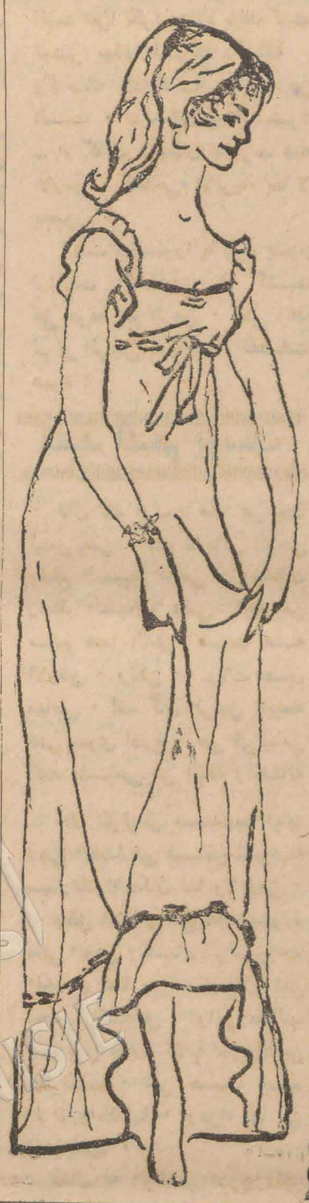

ان لبس « الكومبينيزون » التى يطلق عليها النسوة اسم قونيلا و « الجيبون » او نصف القونيلا ضروريان تحت الفساتين الضيقة او المتسعة

وشكل الكومبينيزون هذا العام ضيق نسبيا بحيث تكون متمشية مع الفساتين ومنسجمة مع شكل الجسم • مرتفعة الصدر ضيقة الحصر متسعة قليلا من ناحية المعدة •

اما الجيبون فان بعضها ضيق مكون من اربع قطع وهى صالحة لتلبس تحت « التايور » اما جيبون السهرات فانها متسعة حتى تكون منسجمة مع ثوب السهرة القفقاض والنوع الحريرى منها يحتل المقام الاول طبعا ثم يتلوه النوع القطنى الغير قابل للانكماش الذى يستخدم مع « النايلون » او الفوال » على ان النيلون هو الذى يحظى بالاعجاب اكثر من سواه لتوشيح الجيبون والكومبينيزون فى مختلف الصور واللون المفضل فى هذا الموسم هو « الوردى المدخن » والتبنى •

واقمصة النوم غير فضفاضة وهى مزدانة فى غالب الاحيان بباقة صغيرة وبالدانتيل وبباقة زهور مطبوعة او مطرزة ومن فوقها « ليزوز » جميلة سهلة الوضع •

اما البيجاما فقد فقدت شكلها القديم وهو شكل بيجاما الذكور او الشكل الصينى ، وسترة البيجاما لها شكل بينفور مع الاكمام الضيقة والسروال شبه سروال القرصان ضيق وملتصق بالجسم وهذه البيجاما معدة بالخصوص للفتيات •

برنال

جوارب

ايشارب

نصائح عملية

مكافحة البرد

انه يندر ان يحكم غلق الابواب والنوافذ وكثيرا ما يدخل الهواء البارد من خلال الشقوق فتنخفض درجة الحرارة فى البيت •

ولمعالجة هذه الحالة فانك تستطيعين يا سيدتى ان تثبتى فى الاجزاء المتحركة والثابتة من الابواب والنوافذ وصلات تضغط عليها وتكون لها بمثابة الزمبرك الذى لا يترك الباب مفتوحا •

وهذه الوصلات تتمثل فى شكل شريط يختلف عرضه باختلاف الاحوال والظروف ومصنوع من مادة البلاستيك او ما يقوم مقامه ويلصق هذا الشريط بواسطة نوع خاص من الصمغ تشترينه معه او تحصلين عليه من بائع العقاقير •

اما العطفات التى تكون عادة من القماش الخشن او المطاط فتكون مصنوعة من شريط مطاطى مثبت فى عصا خشبية تسمر على ابعاد تتراوح بين ٨ و ١٠ صم•

ولتغطية شقوق الباب السفلية تستطيعين ان تتخذى لها ستارا معلقا فى قضيب معدنى او خشبى مع شريط من القماش الخشن او المطاط تعلقينه داخل الباب وسترين ان الشريط يرفع عند فتح الباب وينزل عند غلقه بطريقة آلية •

ولاختم حديثى هذا اقول لك ان هذه العملية لا تريحك من الريح والهواء البارد فحسب بل تمنع الغبار من الدخول الى البيت

هذا الثوب الجميل المصنوع من قطعتين من الساتان الاخضر الداخن مع تطريز الجزء الاعلى هو من صنع دار بيار بالمان للموضة ويلبس فى خريف وشتاء هذا العام •

فى الطريق

كيف تركبين السيارة

اذا اردت ان تصعدى الى سيارة ادخلى بابها بجانبك وضعى فيها احدى رجليك ثم ضعى الاخرى ثم استقرى على المقعد واستعملى فى النزول طريقة جمع ساقيك معا مع التقائك وانت على مقعدك ناحية الباب وانزلى بهما اولا •

كيف تصعدين الدرج

اصعدى درج السلم على اطراف اصابعك واحتفظى باعتدال جسمك ورشاقة رجليك واتركى ركبتيك الى الامام •

امشى بدون تطويح يديك

اذا مشيت فى الطريق فلا تطوحى بيديك ولا تجرى رجليك وارفعى صدرك وراسك (ولاتترك صدرك ينحنى على خصرك) وافتحى كتفيك وادخلى بطنك وضعى كل قدم باعتدال امام الاخر مع التقدم بجسمك شيئا فشيئا واحتفظى برجليك مونتين وركبتيك قريبتين من بعضهما •

ولا اقصد ان تتقيدى فى حركاتك ومراقبة نفسك فتصيرين كالآلة المنتظمة السير ولكن لو راقبت حركاتك قليلا لمدة قصيرة ستتركين بلا رجعة عاداتك الفاسدة فى السير وتتعودين على اخرى طيبة تزيد سيرك رشاقة وتزيد قدك جمالا •

وانت تتجولين

اذا مررت بشارع فرنسا ، امام مغازات «اوروفلى دى فرانس» فلا تترددى فى الوقوف امام الواجهات والدخول للتفرج على الاقمشة الرفيعة التى تعرض بانخفاض مدهش فى السعر

واقترح عليك ان تزورى المكان وتبحثى عن القماش الذى يروق لك • بسعر هام جدا •

واذا اردت ان تفرح ولدك ، فستجدى مجموعات مختلفة من اللعب فى « مقازان جنرال » باسعار معقولة وفى متناول الجميع مثل سيارة تاكسى صغيرة بها جهاز للاضاءة ، والسعر حسب الحجم من ٧٧٥ فرنك الى ١٠٠٠ فرنك ، وعرائس صغيرة من ٢٠٠ فرنك الى ٦٣٠ فرنك تدخل الفرح والسرور على اطفالك •

نظارات ١٥٠٠ ف

للقراءة وللنظر ، جميع الارقام عند

صابيل ٥٤ نهج الكورس

لكى تصبحين جميلة

ارفع انواع العطورات ومواد التجميل

٤٥ شارع الحبيب بورقيبة

جمالك بيدك

بقلم نجيبة

اختيار طلاء الوجه

عندما اعطيتك فى مرة سابقة بعض النصائح الخاصة بالتجميل اشرت عليك بان تسالى بائع الروائح الذى اعتدت ان تشترى منه ادوات التجميل عن الطلاء او (الغبرة) التى تناسب بشرتك لانه من الصعب التوفيق الى اختيار الطلاء المناسب بين الانواع المختلفة التى لا تقل جودة بعضها عن الاخر •

وها انا اقدم اليك اليوم طريقة تستطيعين بها اختيار الطلاء الذى يناسب بشرتك وهذا الطلاء هو لحماية جلد بشرتك اولا ثم للاحتفاظ بما تضعينه على وجهك من مساحيق

فاذا كان جلدك جافا (رقيقا ولامعا) فان الطلاء يجب ان يحتوى على المواد الدسمة التى تنقصه • فاختارى اذا طلاء يحتوى على (الالولين) وادلكى به بشرتك جيدا •

واذا كان جلدك ينقصه الماء (باهت اللون شاحبه) فاتخذى لنفسك طلاء يحمل الماء والفيتامينات اللازمة الى بشرتك •

واذا كان جلدك دسما (زيتيا) فلا تستعملى الطلاء المغذى للبشرة واكتفى بطلاء لا يحتوى على مواد دسمة اما اذا كان جلدك دسما ومنمشا (به نقط سوداء وبيضاء) فلا تستعملى الطلاء المغذى للبشرة ايضا واتخذى لنفسك طلاء سائلا يتخلل مسام بشرتك •

ولاختيار قاعدة طلاء الوجه تذكرى دائما انه يجب الا يغير لون الوجه بل يجله زاهيا لا اكثر ولا اقل • فتنبهى سيدتى اذا الى اختيار الطلاء الذى يحمل نفس اللون الذى تحمله بشرتك ثم لا تكثرى منه لانه يفسد ما اردت اصلاحه •

ولاستعمال طلاء الوجه خذى نشافة مبللة قليلا وانشرى بها هذا الطلاء على وجهك حتى يتخلل مسامه فانه يمسك جيدا المساحيق •

التربية

من المصاصة الى الاقداح

ان السن الذى يبدا فيه الطفل بتناول اللبن وغيره فى قدح يختلف باختلاف مزاج الاطفال ، فبعض هؤلاء يعرضون على المصاصة فى الشهر الثامن من حياتهم ، ويقبلون الاكل فى وعاء • فى الوقت الذى يواصل فيه آخرون مطالبتهم بالمصاصة •

ويتعين على الام ان تؤنس ابنها الاكل فى قدح او كاس منذ الشهر الخامس من حياته ، حينما يصبح يرفع الى فمه كل شىء فى متناوله وان تقدم له كاسا من مادة لا تتكسر وتساعده على رفعه الى فمه ، حتى يتعلم استعماله ويصبح قادرا على الشراب وحده •

وفى الشهر السابع او الثامن يطلب الطفل بالحاح ان تقدم له امه الكاس ، ويبدى امتعاضه من المصاصة• ويجب على الام ان تتركه يفعل ما يشاء • وهناك بعض الاطفال الذين يطلبون المصاصة فى المساء فى الوقت الذى يعرضون عنها فى النهار • وذلك لانهم لا ينامون بدونها • وفى امكان الام ان تعود ابنها عليعدم اخذ المصاصة قبل ان ينام ، غير انه لا حرج فى ان يواصل الطفل هذه العادة حتى بعد سنين •

هذا وانه من صالح الام ان تلقن ابنها العادات الطيبة بدون ان يشعر بذلك •

فى انحاء العاصمة

نقلت دار « بوايو » للاثاث مغازتها الى نهج صربيا عدد ١٢٤ فى بناية جميلة جديدة وقد راينا واجهة المغازة كلها بلورية بحيث تتاح لك مشاهدة داخل المحل الذى نسق تنسيقا فنيا انسجم فيه وضع الاثاث العصرى مع الاثاث التقليدى

فترى قاعة استقبال مؤلفة من مقعد كبير ومقاعد عادية من النوع العصرى لونها احمر جميل ومنظره يجسم الراحة لان اللون يلعب دورا رئيسيا فى المسكن الحديث

وهناك مدرج داخلى يؤدى الى الطابق الاول حيث عرضت اقمشة تصلح «كساوى للبيت» ولتغليف الاثاث وهى متفقة مع جميع الاذواق وعصور الاثاث وتجد الماركات الشهيرة مثل اقمشة كنول وكلود فاسال ولولو واقمشة ساتان انتاج سوازن فوشان وكذلك الورق الملون الخاص بالجدران والذى تنسجم الوانه ورسومه مع الاقمشة والذى تختص به دار بوايو وحدها

وانى لاشكر مدام ازيرم مديرة هذه المغازة الجديدة للمجهود الذى تبذله للادارة والتنظيم والاطار الذى تقدم فيه الاثاث وهو جدير بالثناء والتنويه وسيكون عاملا من عوامل نجاح هذه المغازة الجديدة فى العاصمة

فاطمة

تكنوس

احسن ساعة سويسرية للبيع عند احسن السعاتبة

مدهش ولكنه صحيح

تصفية الى النهاية لاقمشة دروماى ، ستارون ، ليونار ليسكور بمغازة

روفلى دى فرانس

REFLETS DE FRANCE

٣ شارع فرنسا ـ بتونس عمارة الناسيونال

زوروا مجلاتنا وقارنوا اسعارنا ، تحذف ٢٥ ٪ على كل كل شراء من المواد الغير معروضة •

ديسمبر ••• شهر الهدايا

بوليفرات « انتيكسا » ١٥٩٠ روب فيرساى «انتيكسا» ٣٠٠٠ معاطف اراش ٧٥٠٠

جيب بليسى ٣٩٩٠ روبات للرقص ٦٠٠٠ معاطف اورسون ١٠٠٠٠

روب دى شامبر ١٩٩٠ معاطف بوبلين ٦٠٠٠ معاطف استران ٢٨٥٠٠

فيستات جاكار ٤٠٠٠

بالموقى دى بارى

AU MUGUET DE PARIS

٢ نهج البلج ـ ممر البلماريوم ـ تونس الهاتف ٢٤٧٦٤١

تعريفة الاسعار ترسل عند الطلب ـ تصليحات مجانية

طبق اليوم

قطو بالدقيق

قشور البرتقال بعد طحنها •

ضعى الخليط كله فى قالب مطلى داخله بالزبدة والفارينة ثم اطبخيه بالماء ومعنى ذلك ان تملئى اناء بالماء الى النصف وتضعى فيه القالب دون ان تتركى الماء يتسرب الى القاتو وتضعى الكل على النار طبعا •

واثناء طبخ القاتو اخلطى المعجون بقليل من الماء ثم صبيه فى القالب •

كما تستطيعين احضار هذا الطبق (بالدبيوكا) او الارز مع تغيير الرائحة حسب ذوقك كاستعمال (الفنيلا) او الشكلاطة كما تستطيعين ان تعوضى المعجون بالكريمة •

ان العملية جد سهلة وستشعرين كل مرة انك تحضرين صنفا جديدا من القاتو •

احضرى ١٥٠ غرام من الدقيق واربع بيضات ونصف ليتره من الحليب وملعقتين كبيرتين من السكر المرحى وقطعة من قشور البرتقال المجففة ثم قليلا من المعجون والزبدة •

صبى الدقيق قليلا قليلا فى الحليب المغلى واضيفى اليه شيئا من الملح بين اصبعيك وكمية السكر كلها واتركيها على النار مدة نصف ساعة دون ان تهملى تحريكها ثم انزل الاناء من فوق النار واضيفى الى ما فيه قليلا من الزبدة واصفر اربع بيضات مخلوطة جيدا بعضها فى البعض ثم امزجى ابيضها حتى تاخذ لون الثلج وصبى الكل على الدقيق واضيفى اليه قليلا من

هل يكره النساء الرجال ؟

اسفر التحليل النفسى العلمى عن ان النساء يكرهن الرجال ويحقدن عليهم •

ولكن معظم النساء ينكرن ذلك ويسرفن فى الانكار ••• ويزدن على ذلك متسائلات ••• هل يعقل ان تكره الانثى الجنس الذى توقن انها بغريزتها لا تستطيع ان تكون سعيدة بدونه ؟ •

واجمع الثقاة على ان هذه البغضاء ترجع فى سببها الاساسى الى تبرم المراة من عالم يسيطر عليه الرجل ••• وهذا الراى الذى لا اساس له على الاطلاق يسبب توترا بالغا بين الجنسين لا يفتا يهدد سعادة الزوجين •

والمراة ساخطة على الرجل ـ كما يقول المحللون النفسيون ـ لانها تشعر بان حقوقها مهضومة •

والصراع بين الرجل والمراة قد اثر على حياة كثيرات بدرجة ادى هذا الصراع المكبوت الى عزوف بعض الفتيات عن الزواج فاذا ما تزوجن كانت الطامة الكبرى من برود جنسى دمر الحياة الزوجية تدميرا •

والامهات ينشئن بناتهن على الشك فى الذكور وعدم الثقة بهم فاذا اقتربن او وصلن الى سن الحلم لم يشجعن على عقد اواصر الاخوة مع الفتيان بينما يشجعن على مصادقة بعضهن البعض • فتكون النتيجة ان تقف البنات منذ باكورة عمرهن موقف الدفاع والشك ضد الجنس الخشن •

مغازن جينيرال

MAGASIN GENERAL

مفتوح يوم الاحد ٢٢ طول النهار

كل ما يهم :

الالعاب

الهدايا

المكتبات

العطورات

الحلويات

المشروبات

لم يعد الرجل فى المانيا هو « سيد الاسرة » !

واخيرا انتزعت المراة الالمانية من الرجل سلطته التى كان يهيمن بها على زوجته ويتحكم بمصيرها كيفما شاء • وهكذا لم تعد للازواج الكلمة النهائية كما كان الحال فى السابق • لقد احتاج الامر الى ست سنوات حتى استطاعت الجمعية التشريعية ان تتخذ القرار الذى حرم الزوج سلطته على زوجته وساوى بين حقوق الرجل والمراة وحتى اللحظة الاخيرة عندما كان الامر ما زال والمناقشات محتمدة بشان تشريع معروضا على البرلمان كانت المعارك قانون المساواة الجديد الذى لم يفز الا باغلبية صغيرة من الاصوات تكاد لا تذكر •

واحتدمت المناقشات حول مسالة : من هو صاحب كلمة الفصل عند اختلاف الاراء وتفرقها بين المتزوجين •• وكان المبدا المتبع ـ وان لم ينل سوى اغلبية ضئيلة ـ هو هل ان من الضرورى الزام الزوج والزوجة للوصول الى تفاهم بينهما وطبقا لهذا المبدا لم يجد المشرع من حقه ان يقرر من هو صاحب الحق الاخير فى الزواج باعتبار ان الزواج رباط يقوم على المحبة والوئام والحسنية

انتبهوا ! !

اليوم ، سحب قسط عيد الميلاد من

اليانصيب LOTERIE

الجزائري Algérienne

آخر التذاكر هى الصالحة

الرياضة

برنامج مباريات اليوم

كرة الطائرة

الدورة الاولى لكاس تونس

ميدان المرسى صباحا

المستقبل الاسلامى ضد جمعية اريانة الرياضية

ميدان بنزرت

النادى الرياضى البنزرتى ضد الملعب الغولى

ميدان حلق الوادى

الاتحاد الرياضى لحلق الوادى ضد فريق التيبك

ميدان الرابطة

منصورة حمام الانف ضد نادى الشيمنو

الرابطة الرياضية ضد نادى النوتيك التونسى

— ◆ —

كرة اليد

بطولة تونس

ملعب الزيتونة صباحا

فريق الزيتونة ضد فريق السرور

ملعب منزل بورقيبة

اتحاد البحرية ضد فريق القوة

بارك الرياضة

النادى الافريقى ضد الملعب الغولى

— ◆ —

كرة القدم

الملعب البلدى

النادى الافريقى ضد شبيبة المطوية ·

الترجى الرياضى ضد نادى حمام الانف ·

ملعب بيريز

الملعب التونسى ضد الاتحاد الاولمبى

الملعب السوسى ضد الاتحاد الرياضى التونسى

ملعب بنزرت

الوطنى البنزرتى ضد اتحاد البحرية لمنزل بورقيبة

ملعب صفاقس

سكك الحديد ضد النادى التونسى

ملعب سوسة

النجم الرياضى الساحلى ضد الملعب الشعبى ·

التنس

دورة تونس الدولية

حوالى الساعة السادسة والنصف من عشية اليوم تقام بقصر المعرض الحفلة الختامية لدورة تونس الدولية للعبة التنس فيتبارى فيها البطل التونسى مصطفى بلخوجة مع البطل الايطالى لزارينو ويختم المهرجان بالمباراة الرئيسية بين البطل الفرنسى درمون مع البطل الايطالى بياترانجيلى ·

الدراجات

جائزة وكالة كتابة الدولة للشبات والرياضة

فى صباح هذا اليوم تنظم جامعة الدراجات مسابقة تنشيطية للاحراز فيها على جائزة وكالة كتابة الدولة للشباب والرياضة وذلك استعدادا للمسابقة الدولية التى ستنظمها مصر بارضها خلال شهر فيفرى وطول مسافة سباق اليوم ١٣٥ كيلومترا. خط الانطلاق من شارع قرطاج · اشارة الانطلاق تعطى على الساعة الثامنة والنصف مراحل السباق : حمام الانف — قرنبالية — الحمامات — نابل — الرجوع : فندق الجديد — حمام الانف — ابن عروس — ثم ربوة بارتولين حيث الخط النهائى

اعضاء الهيئة المسيرة الرسمية بما فيهم من مراقب وقضاة هم السادة : محمد الصالح القرقنى البحرى ابن سعيد — محمود الشيخ — العكارى بو علاق — خليفى كامبينو

قائمة المتسابقين الذين قدموا مطالب مشاركتهم فى هذه المسابقة

— ◆ —

من جمعية البريد :

لوبيكلو — كاستلانو — اباط — ابن على — بياز١ — بالوحشية — حمى ابن فضل

— ◆ —

جمعية اورورا :

روسو — سورانتينو — سائبه ديفيتا — كومو — اتقراسبه — فلورينو ·

فريق الاتحاد الاولمبى — ابن عبدا — على الدريدى — محمد التواتى — البشير المرداسى — مصطفى الطريقى — عبد القادر التواتى

الاتحاد التونسى للصناعة والتجارة

الاتحاد الجهوى بتونس

بلاغ الى كافة المسؤولين النقابيين

يدعو الاتحاد الجهوى بتونس للصناعة والتجارة كافة المسؤولين عن نقابات الصناعة والتجارة التابعين لمنطقة تونس والاحواز بان يتصلوا فى اقرب وقت ممكن بمكتب الاتحاد الجهوى بتونس الكائن بشارع دى قول رقم ٣٢ الطابق الاول وذلك لضبط جدول انعقاد الجلسات العامة السنوية لجميع النقابات التابعة له وتجديد هيئتها الادارية ·

نقابة الباعة المتجولين

ليكن فى علم كافة الباعة المتجولين للخضر والغلال، انه تقرر عقد الجلسة العامة ليوم ٢٣ ديسمبر الجارى على الساعة الثالثة بعد الظهر بقاعة المختار بن عطية مقر الاتحاد التونسى للصناعة والتجارة شارع دى قول رقم ٢٣ تونس وذلك لاعلامهم بالنظام الجديد الخاص بمهنتهم وما قام به الاتحاد لفائدتهم وتجديد مكتب النقابة · فالرجاء من كافة الباعة المتجولين حضور هذا الاجتماع ·

بلاغ اكيد للقصابين

يعلم مكتب النقابة العامة للقصابين بتونس والاحواز كافة القصابين الذين يطبق عليهم نظام الراحة الاسبوعية بانه نظرا لاعياد راس السنة المسيحية وتوابعها فانه يرخص لهم العمل يومى الاثنين الثالث والعشرين من ديسمبر والثلاثين منه على ان يقع تطبيق هاته الراحة بصفة استثنائية حيث تعوض بيومى الخميس الثانى من جانفى والخميس التاسع من جانفى سنة ١٩٥٨ مع تنفيذ جميع القرارات والانظمة الخاصة بالراحة الاسبوعية ·

الاتحاد العام التونسى للشغل

اجتماع لاعضاء المكتب التنفيذى

المرغوب من كافة الاخوان اعضاء المكتب التنفيذى للاتحاد الجهوى بتونس الحضور فى الاجتماع المقرر عقده يوم الثلاثاء ٢٤ ديسمبر ١٩٥٧ على الساعة الثالثة بعد الزوال ·

موضوع الاجتماع

١) النشاط النقابى

٢) مسائل مختلفة

وهذا البلاغ يعد استدعاء فرديا فعلى الاخوان عدم التخلف ·

الجامعة العامة لعملة الملابس

المرغوب من كافة اعضاء المكتب التنفيذى للجامعة العامة لعملة الملابس الحضور بالاجتماع الذى سينعقد يوم الاحد (اليوم) ٢٢ ديسمبر الجارى على الساعة التاسعة صباحا بمقر الاتحاد الجهوى بتونس نهج اليونان رقم ٩ بتونس ·

ونظرا لاهمية هذا الاجتماع فالرجاء من جميع الاخوان عدم التخلف · الكاتب العام

الاحتفال بالاعتراف بالكشافة التونسية دوليا

بنادى جهة الكاف

بمناسبة الاعتراف بالكشافة التونسية دوليا نظمت جهة الكاف احتفالا بنادى الجهة الجديد ·

وحضر الحفل السيد المعتمد بالجهة ورؤساء المصالح الادارية ونواب عن المنظمات القومية واعيان الجهة واحباء الكشافة ·

فرحب قائد الجهة بالحاضرين والقى كلمة عن تاريخ حركة الكشافة بتونس · وبعده القى المعتمد كلمة شكر فيها قادة الحركة الكشفية ·

وختم الحفل بتناول الشاى

تقرير خطير عن نقص تصدير السيارات الامريكية الى الخارج

نيويورك — اخطر تقرير اقتصادى نشر فى امريكا هو الذى يكشف عن ارتفاع فى واردات الولايات المتحدة من السيارات الاروبية وانخفاض فى تصدير سياراتها الى انحاء العالم ·

ويزداد استيراد السيارات فى الولايات المتحدة يوما بعد يوم بينما ينخفض التصدير فلقد بلغت واردات الولايات المتحدة من السيارات خلال الاشهر السبع الماضية ١٠٧ ١٣٧ سيارات تقدر قيمتها بـ ١٥٦٫٢ مليون دولار يقابلها استيراد ٢٤٠ ٥٦ سيارة بقيمة ٦٦٫٦ مليون دولار بنفس المدة فى عام ١٩٥٦

وتقدر صادرات امريكا من السيارات خلال الثمانى اشهر الماضية ٣٠١ ٩٥ سيارة ركاب يقابلها ٦٢٣ ١٠٩ سيارة فى نفس المدة من عام ١٩٥٦ ·

الاسباب

واحد الاسباب التى ادت الى هبوط فى صادرات السيارات الامريكية يعود الى النقص فى الدولار فى الدول الاجنبية كما ادى انقطاع البترول فى دول اوروبا الى تخفيض هذه الصادرات وخاصة لما تتميز به السيارات الامريكية من مصروف قوى فى البترول · اما هبوط الصادرات لكندا فيستند الى اتباع سياسة التقنين فى الكندا ·

اما ارتفاع واردات امريكا من السيارات الامريكية فيعود الى الشعبية التى بدات تتمتع بها هذه السيارات البريطانية اذ بلغت واردات الولايات المتحدة منها فى عام ١٩٥٧ خلال الاشهر السبع ٥١٤ ٥٠ سيارة قيمتها ٦٤٫٧ مليون دولار ، يقابلها ٣٥٤ ١٧ سيارة بقيمة ٢٤٫٢ مليون فى العام الماضى ·

— ◆ —

زيادة امكانية انتاج الورق فى امريكا وبريطانيا

بدات الصناعة البريطانية للورق الان تبحث عن الوسائل لانهاء العجز فى انتاج الورق الذى ينتظر ان يدوم حتى عام ١٩٦٠ — فالمعدات التى كانت تعمل ما بين ١٤٤ الى ١٦٨ ساعة فى الاسبوع بدات تعمل بمعدل ١٢٣ ساعة فى الاسبوع · وامكانية الانتاج المرتقبة تقدر ب ٥ — ١٠ بالمائة لتوظيفها ب ٧٠ مليون استرلينى

وقد ادى المصروف الشخصى فى المدة الاخيرة الى حركة واسعة فى استعمال الورق المقوى ، مما ساهم فى خلق ازمة الورق ·

ويبلغ انتاج الورق العادى والمقوى الان ٥ بالمائة اعلى من المعدل السابق الذى يبلغ ٣١/٤ مليون طن فى عام ١٩٥٥ و ١٩٥٦ · والمخزون حتى الان من الورق يبلغ ٢٦٦،٠٠٠ طن اى اكثر من ٤٣،٠٠٠ طن فوق معدل العام الماضى

والسبب الاخر فى هذه الازمة يعود الى تخلف المطابع عن طلب حصتها من كوتا السنة الماضية

وبالرغم من حسم ١٠ بالمائة من ساعات عمل المصانع فى الاسبوع فان المزاحمة فى الاسواق ادت الى هبوط فى الاسعار · ولقد زادت الاموال الموظفة فى صناعة الورق منذ عام ١٩٥٣ من ٢٧ مليون استرلينى الى ٧٠ مليون استرلينى مما سؤدى الى زيادة فى امكانية الانتاج فى غضون السنوات الثلاث المقبلة ·

اما فى امريكا فان امكانية الانتاج فى صناعة الورق تزداد اكثر مما يزداد الطلب والتوسع فى الطباعة · ومركز امريكا فى هذا الوضع يشابه الى حد بعيد وضع بريطانيا ·

الاسواق المركزية

اللحم		**الخضر :**	
علوش	٥٢٠–٤٦٠	قنارية	٨٠–٣٥
برکوس	٣٨٠–٣٤٠	جلبانة	٨٠–٦٠
ماعز	٣٢٠–٢٤٠	طماطم	٢٧٠–٥٠
بقرى	٣٦٠–٣٢٠	فلفل	٩٠–٤٥
الدجاج		قرع احمر	٣٠–١٥
بالجملة	٢٧٠–٢٤٠	قارص	٩٠–٧٠
بالتفصيل	٣٠٠–٢٦٠	معدنوس	١٠٠–٩٠
دجاج مذبوح	٣٦٠	كلانز	٦٠
سمن	٥٥٠–٥٠٠	سلق	٣٠–٢٥
العسل	٣٥٠–٣٠٠	لفت	٢٥–١٨
الغلال		بطاطة	٥٠–٢٥
برتقال	٦٠–٢٠	بصل	٢٥–١٨
ماداللينة	١٢٠–٢٥	بروكلو	٥٥–٤٥
ايجاص	٣٠٠–١٨٠	كرمب	٥٠–٤٠
تفاح	٢٤٠–١٦٠	زيتون	١٢٠–٤٠
رمان	٨٠–٤٠		
سفرجل	١٠٠–٤٠	**الزيوت**	
موز	٣٠٠–٣٢٠	زيت عال	٢٤٥–٢٤٠
		عصرى اولى	٢٤٠–٢٣٥
		عصرى ثانية	٢٣٥–٢٣٠
		فضيخ	٢٢٠–٢٢٥
		معصرى	٢١٠–١٩٠
		الحوت	
		بورى	٤٥٠–٣٠٠
		ورقة	٥٠٠–٤٠٠
		منانى	٤٣٠–٤٠٠
		جفالى	٤١٠–٤٠٠
		تريليا	٦٥٠–٢٠٠
		قاروس	٤٥٠–٣٥٠
		نزلى	٤٠٠–١٥٠

أسعار الذهب

الذهب الفرى عيار ٢٤	٥٧٢
لويز تونسى	٣١٠٠
نصف لويز	١٧٠٠
لويز نابليون	٤١٠٠
نصف لويز نابليون	٢٠٠٠
لويز سويسرى	٣٩٤٠
لويز لاتينى	٣٧٨٠
ليرة انقليزية	٤٨٠٠
نصف ليرة	٢٤٠٠
عشرون دولارا	٢٠٠٠٠
عشرة دولارات	١٠٠٠٠
خمسة دولارات	٥٠٠٠
عشرون مارك المانى	٥٨٠٠
خمسون بيزى مكسيك	٢٣٠٠٠

بورصة الزيت

ليوم ٢٠ ديسمبر ١٩٥٧

رفيع اكسترا :

حاضر بسوسة ٢٠٦٠٠ شارى — حاضر بصفاقس ٢٠٨٠٠ شارى

موجل بسوسة ٢٠٢٠٠ شارى — موجل بصفاقس ٢٠٥٠٠ شارى

رفيع :

حاضر بسوسة ٢٠٣٠٠ شارى — حاضر بصفاقس ٢٠٢٠٠ شارى

موجل بسوسة ٢٠٠٠٠ شارى — موجل بصفاقس ٢٠٠٠٠ شارى

جيد :

حاضر بسوسة ١٩٠٠٠ شارى — حاضر بصفاقس ١٩٢٠٠ شارى

موجل بسوسة ١٨٨٠٠ شارى — موجل بصفاقس ١٩٠٠٠ شارى

فضيخ درجة الحموضة ٢ :

حاضر بسوسة ١٨٣٠٠ شارى — حاضر بصفاقس ١٨٤٠٠ شارى

موجل بسوسة ١٨٠٠٠ شارى — موجل بصفاقس ١٨٢٠٠ شارى

فضيخ درجة الحموضة ٣ :

حاضر بسوسة ١٨١٠٠ شارى — حاضر بصفاقس ١٨١٠٠ شارى

موجل بسوسة ١٨٠٠٠ شارى — موجل بصفاقس ١٨٠٠٠ شارى

صالح للتكرير :

بصفاقس ١١٥٠٠ بالاسم

عمليات فى معابر البورصة

بتونس ، سوسة وصفاقس

رفيع اكسترا :

حاضر ١٥٠٠٠ كيلو بـ ٢١٨٠٠ سعر متوسط

رفيع :

حاضر ٤٤٥٠٠ كيلو بـ ٢٠٦١٠ سعر متوسط

جيد :

حاضر ٣٢٠٠٠ كيلو بـ ٢٠٠٦٠ سعر متوسط

فضيخ درجة الحموضة ٢ :

حاضر بسوسة ٥٥٠٠ كيلو بـ ٢٠٢٧٠ سعر متوسط

معصرى درجة الحموضة ٥ :

حاضر بسوسة ١٧٧٠٠ شارى — حاضر بصفاقس ١٧٧٠٠ شارى

موجل بسوسة ١٧٥٠٠ شارى — موجل بصفاقس ١٧٥٠٠ شارى

صالح للتكرير :

بصفاقس ١١٥٠٠ بالاسم

عمليات فى معابر البورصة

بتونس ، سوسة وصفاقس

رفيع اكسترا :

حاضر ١٥٠٠٠ كيلو بـ ٢١٨٠٠ سعر متوسط

رفيع :

حاضر ٤٤٥٠٠ كيلو بـ ٢٠٦١٠ سعر متوسط

جيد :

حاضر ٣٢٠٠٠ كيلو بـ ٢٠٠٦٠ سعر متوسط

فضيخ درجة الحموضة ٢ :

حاضر بسوسة ٥٥٠٠ كيلو بـ ٢٠٢٧٠ سعر متوسط

معصرى درجة الحموضة ٥ :

حاضر ٤٥٠٠٠ كيلو بـ ١٨٢١٠ سعر متوسط

اعلانات مبوبة

اعلان

ان الجمعية التونسية لمضائف الشباب ، تريد ان تستخدم كاتبا محررا باللغتين العربية والفرنسية يحسن جيدا استعمال ءالة الكتابة المخابرة كتابيا ومباشرة يوم الاثنين فى ٢٣ ديسمبر الجارى على الساعة السابعة ليلا بمركز الجمعية ٢٠ نهج انقلترا بتونس

الفات نظر

يعلن للعموم الحاج احمد العسلى المقدم على وقف الحاج محمود والى ووقف العنابى ووقف الشقارنة بانه المتصرف الوحيد فى الاوقاف المذكورة حسبما جاءت به التقاديم التى بيده ومن تعامل مع غيره او دفع له مالا، فقد عرض ماله للتلف

المحكمة الابتدائية بتونس

الحجرة التجارية

حكم بتاريخ ٢١ ديسمبر ١٩٥٧

المحكمة التجارية بتونس ارجعت فلسة الم· جوزاف نيزار القاطن بنهج سيدى بو حديد بتونس وبباريس ٣ نهج كادى بحكم بتاريخ ٧ ديسمبر ١٩٥٧

كاتب المحكمة

خطاب الاستاذ محمود المسعدى فى "مؤتمر الأدباء العرب"

سيدى الرئيس

سيداتى ، سادتى

انه ليشرف الوفد التونسى ان تتاح له اليوم فرصة الحضور فى مثل هذا الحفل الكريم ، وان يتسنى له مخاطبتكم باسم تونس البلد العربى الاسلامى الامين ·

وانه ليسر وفدنا كل السّرور ان يكون اول ما يتقدم به اليكم اخلص شكرى لحكومة مصر العزيزة وللمجلس الاعلى لرعاية الفنون والاداب ، وللمكتب الدائم لمؤتمر الادباء العرب عما تلقيناه من لطيف الدعوة وما شملنا من كريم الضيافة ، مردفا ذلك بتبليغكم جميعا رسالة الود الخالص والاخاء الوفى التى حملناها اليكم من قبل تونس وادباء تونس ·

ايها السادة الكرام والاخوان الاعزاء ·

لئن فات ادباء تونس حظ المشاركة فى مؤتمركم الاول والثانى فانه لم يفتهم على كل حال التتبع لخطاكم الاولى والاطلاع على ثمار جهودكم المباركة ، فان اخوانكم من اهل الادب بتونس ليؤمنون مثل ايمانكم بما للادب من وظيفة سامية فى حياة المجتمعات الانسانية بصفة عامة وبما له من « فعالية » فى تكييف تطورها التاريخى وخلق مصيرها الانسانى ، وانهم ليقرون مثل اقراركم لكل ما انجب الشرق منذ قرن ونصف من رجال الادب والفكر بفضل الاذكاء لهذه الشعلة الفكرية الخلاقة التى فيها يتلخص جماع ما سجله التاريخ بعنوان النهضة الحديثة للشرق العربى الاسلامى ·

وانه لمن دواعى الغبطة والارتياح ومن دواعى الثقة بمستقبل هذا الشرق ان يكون بعثه من الرقدة الادب والفكر وحررته من الاستعباد الحركات الوطنية التى غذاها وفلسفها وقادها الادب والفكر ، وان نرى الادباء والمفكرين الذين عملوا بجهادهم المتواصل فى الماضى على تحرير الشرق السياسى من ربقة الاستعمار والاحتلال الاجنبى لا تنى جهودهم ولا تقل عنايتهم بمصير هذا الشرق بعد تحريره ، ولا يفتر تفكيركم فى شق طرق العزة له بين المجموعات الانسانية الكبرى عما كان عليه فى طور الكفاح التحريرى ·

ذلك ان وظيفة الادب والفكر — فيما نعتقد — وظيفة تتصل بالجوهر الدائم القار من «الوجود الشرقى العربى ، وليس من الافتراء على العلم ان يقال ان الذى تمتاز به المغامرة الوجودية التاريخية للعالم العربى انها لا تزال على كر العصور تتجدد معجزتها ، ومعجزتها فى ان هذا العالم لم يزل من يوم نشاته وتكونه تمر به تقلبات الاحوال السياسية وتتغير به انظمة الحكم والادارة ويصطبغ فى ذلك بصبغ العصور والبيئات بل وتتكون فيه احيانا الخلافات المتجافية ببغداد وقرطبة او ببغداد والقاهرة المعزية — او تنشا فيه الامارات والدويلات المستقلة بعضها عن بعض او يغزوه الاستعمار ويحاول تقسيمه وتفكيكه وتفريقه — فاذا هو يخرج فى كل مرة من تلك المغامرات الخطيرة بخاصية باقية فيه لم تؤثر فيها الحوادث اى تاثير الا وهى وحدته فى الروح وفى العاطفة وفى الاتجاه الفكرى العام ووفاؤه الى هذا النوع من الحضارة الذى ابتكره وغذاه بعقول خيرة رجاله وشارك به فى بناء صرح الحضارة الانسانية الشاملة ·

ذلك ان الشرق العربى قد وفق خلال جميع هذه الاطوار الى طريق الحكمة والسداد · وعرف كيف يميز بين الجوهر والاعراض ، وكيف يعتبر الواقع الانسانى من تاريخى وسياسى واجتماعى وجغرافى واقتصادى ، وكيف يحسب حساب مقتضيات الاحوال فلا يعارضها بل يترك كل تجربة محلية تبعث من صميم الواقع العمرانى وصميم الظروف التاريخية تجرى مجراها الطبيعى حتى تنصبا لطبع كما ينصب الجدول فى نهر الحضارة العربية الاعظم ·

تلك هى العبرة الكبرى التى يمليها علينا ماضينا القريب والبعيد والتى لا نشك ان المؤتمر فى دورته الحاضرة سوف لا ينساها حين ينكب على دراسة شان الادب فى القومية العربية ·

ان ماضينا قد القى علينا درسا لا تقدر قيمته فى الحرية والاختيار، وان كل حصر او ضغط او توجيه للفكر لا يكون فيه على الفكر الا الوبال والموت ، فليكن نصب اعيننا الجوهر ، ولنعمل على توضيح العوامل القارة للاخاء العربى ولرقى الحضارة العربية والتفكير العربى ، معرضين عن اعراض تقلبات الزمان والمكان كما فعل اجدادنا من قبل ·

ولا نظن مؤتمرا تكون هذه غاياته وتكون هذه ارادته ، الا موفقا فى اعماله ، بالغا الى ما يترقبه منه ملاحظوه ·

ذاك ما يسر الوفد التونسى ان ان يستهل به مشاركته فيه دعاء صادقا وتمنيا خالصا ·

والسلام عليكم ورحمة الله ·

نداء الى أدباء العالم

يا ادباء العالم

فى هذا الظرف الذى يعصف فيه القلق بالضمير الانسانى لان ثمة قوى غدر وعدوان تتشبث باطماعها وجرائمها وتسلك لها سبيل هذه الاطماع والجرائم مسلكا يزج بالدنيا فى مجزرة شاملة وحريق هائل ·

فى هذا الظرف بالذات يتجلى عظيم الدور الذى تمثله امتنا العربية فى انقاذ الانسانية وفى خدمة الحضارة والسلام ·

ان الامة العربية التى تعود اليوم بوجه جديد الى مسرح التاريخ وتناضل الاستعمار فى سبيل حقوقها المقدسة من حرية وسيادة ، تنزل من سائر العالم بوطن لم يتعلم المستعمرون ان ينظروا اليه سوى نظرة الاقوياء المستبدين الذين يضطهدون اهليه ويسفكون دماءهم ويغصبون خيراتهم ، فمنذ سنوات ودولة اسرائيل التى اقامها الاستعمار فى فلسطين — فاغتصب وطنا من اهله وشرد مليون لاجىء بشيوخهم ونسائهم واطفالهم — لا تزال تندق كالخنجر فى كيان الشعب العربى ولا تزال تقدم كالمسدس فى يد الاستعمار يوجهه الى حقوق العرب وامانيهم الشرعية المقدسة ·

وامس شن المستعمرون الانكليز والفرنسيون والصهيونيون هجوما غادرا على جمهورية مصر العربية واعملوا التخريب الوحشى فى كل ما امكن ان تصل اليه ايديهم الاثيمة قبل ان يطردوا خاسئين خاسرين

وامس ايضا عاث الاستعمار الانكليزى بطشا وفسادا فى عمان العربية لما هو معروف لديكم ·

ولايزال هذا الاستعمار يواصل ضغطه وعدوانه على اليمن العربية ويحرض الاستعمار الامريكى تركيا على تهديد الجمهورية السورية العربية لاكراهها على الارتداد عن طريقها العربى التحررى الذى اختارته لنفسها ولا يمكن لها ان تختار سواه ·

ويواصل الاستعمار الفرنسى حربه الوحشية على الشعب الجزائرى ، ينتهب ارضه ويسجن ويقتل احرارها ويجرده من قوميته ويسد عليه طريق استقلاله وحريته بالحديد والنار ويستهدف ابادته ·

فيا ادباء العالم، ايها المعبرون عن ضمير الانسانية ، عن عظيم حرصها على الحضارة والسلام ، عن احياء شوقها الى مستقبل اسعد للانسانية ايها المناضلون الذين سمعنا لهم اصواتا فى الدفاع عن مفكر واحد اهين ، ومواطن فرد ظلم اننا نحييكم نحيى سهركم على قيم المجال والخير والحق · وفى الوقت الذى نشكر فيه لبعضكم دفاعه الكريم عن حقوقنا نهيب بكم ان تنطلقوا بصوت واحد بتاييد نضالنا ضد العدوان الاستعمارى بجميع صوره وان تدركوا ان القضية ليست هى قضية تحررنا وسيادتنا واستقلالنا فقط ولا هى قضية حق نظرى مجرد لشعب من الشعوب وانما هى ايضا قضية الحضارة والانسانية والسلام العالمى · فالاستعمار ما برح يعتبر ارضنا ميدانا له يتحكم فيه ويستعمله موقدا للنار ، نار حرب عالمية يهيئها لها فى مغامرة جنونية انتحارية تعرض التراث الانسانى كله للدمار ·

ان ارضنا هى وطن لنا لافراغا يملؤه المستعمرون وطن نريده حرا سيدا يبنى فيه شعبنا العربى حياته السعيدة الجديدة ويمضى فى خدمة الحضارة والحق والسلام ·

وطن لنا لا نريده منطقة نفوذ لاحد ، نصادق من عرف لنا حقنا ولا نصادق من ينكر عنا هذا الحق

فاذا اضممتم صوتكم ايها الاحرار الى نضالنا القاسى المرير فساعدتمونا فى زجر المستعمرين والمعتدين عن تنكيلهم الوحشى لبقاع عزيزة من صميم وطننا الجزائر وفلسطين واليمن وعمان اسديتم خدمة جليلة للانسانية وقدمتم بتحمل اخطر جانب من رسالتكم فى هذا العصر ····

حديث الأحد

خلود ...

لعبد الكريم محمد

كانوا ثلاثة ..

جمعت بينهم سنون الصبا وزمالة التعلم ، وايام الدراسة فتوثقت بينهم الصلة ، وقويت الروابط حتى شعر كل منهم بالنسبة لاخيه شعور الاخوة التي تفوق اخوة النسب

ومع هذا فقد كان كل واحد منهم غير الاخر في التفكير والاتجاه ، وفي النزعة والميول وفي النظرة الى المستقبل وآماله فيه

لقد كان **اولهم طموحا** الى السيطرة ، محبا لذاته يريد ان يصل ، ولو ضحى في سبيل ذلك بالجماجم والدماء وثانيهما **عاقل حصيف** ، له تفكير ذوي الاستعداد لسياسة الدول وتسيير شؤونها .

اما **ثالثهما فقد كان عاطفيا** يسبح في عالم اللانهائية حتى ينسى نفسه وينسى وجوده ، لا يهمه من الحياة الا ان يعيش، للفن ، للادب ، للجمال

ومع ذلك تاخوا وتصادقوا واخذوا العهد على انفسهم من ايام الصبا والزمالة ان يذكر كل منهم اخاه ، وان ياخذ بيده اذا تحقق له في مستقبل الايام الوصول قبل زميله ، وان يذكر هذا العهد الذي قضوه جميعا يتلقون العلم على يد استاذ واحد ويصارعون الزمن وهم بعد براعم تنمو

وتفرقوا بعد ذلك .. تفرقوا في الاتجاه بعد ان فرقت بينهم الطباع والامال ، ووحدت بينهم الزمالة والصداقة ..

تفرقوا .. فاتجه كل منهم صوب ما يهدف ، فدفع اولهم طموحه وانانيته الى ان يتخذ كل الوسائل للوصول الى السيطرة وتسخير الناس لخدمة شخصه ودفع بالثالث فنه وعاطفته الى ان يهيم سابحا في عالم الفن والجمال ..

.. ولكن حقق للثاني عقله وحكمته ان يصل قبل زميله الى مكانة مرموقة ، ومنصب سام ملاه باستحقاق وناله عن مقدرة

ولم يصرفه ما اوتيه من سامي المنصب ، وعظيم الجاه ونفاذ الكلمة وقوة السلطة .. من ان يذكر زميليه في الصبا ، ورفيقيه في التعلم ، وصنويه ايام الكفاح الاولى .

ولم تحل بينه شواغل الحكم وقد اصبح وزيرا ، ولا هالة المنصب وقد اصبح عظيما مرموقا ، ولا سطوة السلطان وقد صار يلقى بالكلمة فتترجم فورا الى عمل ..

لم يحل بينه كل ذلك وما هو اكثر من ذلك .. من ان يذكر العهد الذي قطعه مع زميليه ، وان يفي بالوعد الذي تواعدوا به في بدء الطريق .. من ان ياخذ احدهم بيد زميليه اذا وصل قبلهما ...

وارسل يبحث عن الاخرين ويفتش عنهما ، لكي يحقق لهما ما يبتغيان ، وينفذ ما تعاهدوا عليه ، ووصل الاخران اليه ، ودعاهما الى ان يتمنيا عليه ، وان يطلبا ما شاءا ان يكونا فيه، من منصب او جاه او مال

ودفع بالاول طموحه ان يطلب منصبا الى جانبه يجد فيه السلطة التي يعشقها والسيطرة التي يريدها ودفع بالاخير فنه وعاطفته الى ان يطلب ان يترك حرا يمارس الادب ، ويتمتع بالجمال ، ويمارس تجارب العاطفة

وحقق الثاني لكل منهما ما يبتغي ، فاقام الاول بجانبه في قصر الملك ، ومهد للثالث سبيل العيش في مواطن الجمال وحرية الفكر

.. ولكن انانية الاول ، وحبه لذاته، ورغبته في الوصول عن اي طريق ، ساقته لان يدس لزميله وولي نعمته وان يحاول الوصول ولو على اشلائه، فقطن هذا اليه واستطاع ان يتخلص منه بحكمة ومقدرة ، دون ان يصب عليه نيران الحقد

فانطلق هذا يبتكر الوسائل، ويستخدم ما منحه من قوة الشخصية ، وخارق الذكاء ، في تسخير ذوي العقول الساذجة والنية الطيبة حتى كون طائفة كانت له اليد التي يبطش بها ، والسلاح الطيع الذي يصوبه الى من يشاء ، حتى احدث في البلاد الاسلامية ، ذعرا بين حكامها وملوكها ، لشدة تاثر اتباعه به حتى انه كان يستدعي اليه بعض الملوك والحكام ، ويامر احد اتباعه ان يقتل نفسه امامه فلا يلبث ان ينفذ ما امر

واصبح اسمه يثير الرعب في كل مكان ، ويدفع الى الخوف في كل ناحية ، وصار يتقلب من مغامرة الى مغامرة ولكنه انتهى في الختام الى حيث ما ينتهي اليه اصحاب المغامرات والانانية ، وفقد ذكره في التاريخ الا من طائفة من الاتباع استغلهم خلال حقب التاريخ افراد لهم اتجاهه وتفكيره

واما الثاني فقد انتهت وزارته وسلطته ، وضاع في حقب الزمان ، لا يذكر الا بين حين وآخر

واما الثالث فقد خلد التاريخ ذكره ، وتناقلت المسنون آثاره وشغلت الامم حتى في عصرنا هذا بافكاره وما زال خالدا

والذي خلده على مر العصور، ورفع ذكره عن زميليه ـ وقد كان لهما من الوسائل المادية ما ليس له ـ هو ادبه وفنه وشعره فقد كان شاعرا تناقل الناس شعره حتى الان ، وترجمت آثاره الى مختلف اللغات ،وتغنى بها الفنانون والادباء ، وسيظل ابد الدهر خالدا

اما اولهما فقد كان : **الحسن الصباح** منشيء طائفة الحشاشين التي تفرع عنها مذهب الاسماعيلية بزعامة الاغا خان ... فمن منكم يذكره ؟

واما ثانيهما : فهو **نظام الملك** .. وقد كان في عهده وزيرا وعظيما .. ولكن الان .. من يعرفه ..؟

واما ثالثهما : فقد كان **عمر الخيام** .. ومن منا لم يتغن برباعياته وافكاره وآثاره

لقد خلد الاخير ادبه وشعره مدى الايام ،

ذكرت هذا حينما تحدث فخامة الرئيس عن دور الادب والشعر في تخليد الاحداث والامم والاشخاص ورجوت ان يعمل الشعراء لما هدف اليه الرئيس من ان يقوموا بدورهم الهام في نهضة هذه الامة وتخليد هذه الدولة التي عرفت قدرهم

سيارة « بولدوزير » تزيل انقاض منزل انهار فوق خط حديدي في جهة نيس من جراء العواصف التي اجتاحت الجهة في الاسبوع الماضي . (اسوشيتد بريس)

مع الأخبار

السعادة الزوجية

بعث صبي في دوربا (جنوبي افريقيا) وهو في الحادية عشر من عمره برسالة الى موظف في دائرة الشؤون الاجتماعية يبدي فيها وجهة نظره حول المشاكل التي تحقق هدوء الحياة البيتية وسعادتها

ولهذا الصبي اربعة اخوة واختان وكلهم اكبر منه سنا وقد كتب في رسالته يقول :

« انك اذا جعلت والدك سعيدا فان جميع من في المنزل سيكونون سعداء ايضا . ليكن المنزل مكانا يستطيع الاب ان يجد به راحته وان يتمتع بنفسه على حقيقتها . فان سعادة الاب وراحته تنتقلان ايضا الى بقية افراد العائلة

ويقول الصبي « ان القاعدة المتبعة في بيته هي : قدم لابيك كل معاملة حسنة »

ويقول « انه لم يشاهد بين ما اطلع عليه من اقتراحات لمعالجة مشاكل التمرد والعناد عند الاولاد اي اقتراح ياتي على ذكر ان العلاج انما يتعلق بالاب العجوز المسكين »

ويقول اذا كان الاب سعيدا ، كان لديه من الصبر والتفهم المقدار الكافي لحل جميع المشاكل التي تعترض كل فرد من افراد العائلة ، وفي هذه الحالات سينال ثقة الجميع . الا انه حينما يرى الصحف مبعثرة في البيت ، ورماد اللفائف ملقى على الارض والسجاجيد ، تراه يخرج عن هدوئه واتزانه . وهو في ذلك على حق والا فمن الذي يدفع ثمن الاثاث والسجاجيد

واضاف يقول : واخيرا فاني ارى من واجب الاطفال ، حرصا على مصلحة البيت من وجهة عامة ، ان يروا ما اذا كانت امهم لا تنكد عيش والدهم كثيرا ...

هذه توصيات يقدمها طفل « مجرب » عاش في جو عائلي كامل ، يجمع الاخوة والاخوات والاب والام، وفي وسط غير شرقي ، وعلم بالتجربة ان سعادة البيت تقوم على خلق الظروف التي تجعل الاب يشعر بالراحة والتفهم والوفاق والانقياد ، بعد عودته من معترك الحياة اليومية ، في الشارع ، وفي المكتب . والمسؤولون عن خلق هذه الظروف هي الزوجة اولا ، اذا تجنبت كل ما يبعث في نفس الزوج السئامة والضجر من حياة الاسرة ، وكم هي عديدة اسباب تلك السئامة والملل . ويتلوها في المسؤولية الابناء خصوصا اذا كانوا كبارا . ويشترك في هذه المسؤولية الزوج نفسه ، الذي يتاكد ان يكون رؤوفا حنونا مستقيما في سيرته عادلا في تصرفاته مساعدا على تربية ابنائه عاملا في سبيل تحسين مستقبل العائلة .

على ان يجد كل ذلك صدى في نفس زوجته فتساعده على بناء صرح السعادة الزوجية .

توفيق بوغدير

عزيزي القارئ

لعلك قرات كلمة فخامة الرئيس في مهرجان جوائز الشعر الذي شرح فيه سياسة الدولة لتشجيع الادباء المغمورين

ونحن في هذا الركن نريد ان نسهم في تحقيق فكرة الرئيس وذلك باتاحة الفرصة للكتاب وذوي المواهب لكي يجدوا المجال الذي يستطيعون فيه ان يقدموا انتاجهم حتى يتطور هذا الانتاج ويتبلور

ولهذا فاننا نردد مرة اخرى بهذه المناسبة رجاءنا للقراء ان يوثقوا صلتهم بهذا الركن وان يدعوا اخوانهم للمساهمة فيه حتى يتحقق الهدف الذي نسعى اليه جميعا

الهوايات والمواهب

هذه الصورة التقطها القارئ نور الدين الحمداني في الصيف الماضي عند ما كان يتجول بشاطئ قمرت ، وقد علق عليها بان الذي سطر هذا الاسم على الرمال لعله اراد ان يعبر عن حبه او لعل صاحبة الاسم ارادت ان تثبت مرورها بهذا المكان

نصيحة شاب لصديقه

... التفت الي قائلا : دعني بالله من كلامك هذا واذهب الى مدرستك واتركني واشاني اني مللت الدروس وكرهت المدرسة وقد عزمت على مغادرتها بتاتا

فقلت له بهدوء وقد صممت ان ابذل كل ما في وسعي لارجاعه الى الصواب لانه لا خير في الصديق اذا لم يؤثر صديقه على نفسه ولم ينصحه في الغيب والشهادة !

ـ لك الله تمتنع عن الذهاب ؟ والمدرسة هي التي تعلمنا كيف ننتفع بتراث السابقين تعلمنا العلم الذي ينير العقل انك به تنال الشرف وتكتسب الفخر ، بالعلم تكتشف الاسرار . وبالعلم ارتقى الانسان واخترع ما شاء الله من آلات ومنافع وحكم ، واصبح يحسن التصرف في الامور بثبات وحزم بعد ما كان وحشا يتسلق الاشجار

اما المدرسة التي كرهتها ايها الصديق فهي التي علمتنا معنى الحرية حتى اصبحنا نعرف ان الحرية هي الهدف الذي يرمي اليه التاريخ السياسي ، علمتنا ان الحرية اصيلة في الطبقة البشرية علمتنا النظام الذي هو اساس الحرية واساس كل دولة ، عزمت عن مغادرة المدرسة مع انها تعلمتا كيف كان الناس يحيون وكيف يحيون في الوقت الحاضر حتى عرفنا الفرق بين كلتا الحياتين هاته المدرسة التي سئمتها تكون في داخلها مثلا اعلى من مجتمع صغير لتكون فيما بعد مثلا اسمى للمجتمع الكبير علمتك كيف تسعد مع رفاقك انها تعلمك حتى من انت في نفسك لتعرف بعد من انت في امتك فهذا الشافعي يقول :

من لم يذق ذل التعلم ساعة ... تجرع ذل الجهل طول حياته

ومن فاته التعليم وقت شبابه ... فكبر عليه اربعا لوفاته

عبد الرزاق مهدي

بريد القراء

افكار واقتراحات

اذاعة المباريات الرياضية من الميدان

يقترح السيد **محمد القابسي** ان تقوم الاذاعة بنقل المباريات الرياضية حية اثناء المباريات ومن الميدان الذي تجرى فيه اسوة بما هو متبع في كثير من الاذاعات فذلك انفع للقراء حتى يعيشوا في جو المباريات نفسه

حول ماسحي الاحذية

اما الاقتراح الثاني للقارىء **الطاهر ابن عبد الله البجاوي** ويرى فيه ان يخصص مكان آخر لماسحي الاحذية غير شارع الحبيب بورقيبة حيث الشارع الرئيسي الذي يمر منه السواح ، او ان يخصص لهم زي خاص وبطريقة اكرم من التي تجدهم عليها

مواهب القراء

ويقترح القارىء **نور الدين الحمداني** ان تجمع اللوحات والصور الفنية التي ستنشر تباعا في زاوية الهوايات والمواهب في كتيب كل ثلاثة اشهر ليكون سجلا لهذه المواهب ، ونحن نرجو ان تكون هذه اللوحات من الجودة بحيث ننفذ هذا الاقتراح ان شاء الله في المستقبل

زاوية التعارف

محمد الطريقي سوق الزيتون طالب يهوى المراسلة والمطالعة ويرغب في مراسلة اصدقاء وصديقات

العنوان : طريق فرمدة رقم ٢ صفاقس بالجمهورية التونسية

* * *

الهادي بن محمد البهلول

يهوى الادب والعلوم والفلسفة يرغب في مراسلة شبان وفتيات

العنوان : نهج الصور رقم ٦ تونس

* * * *

ابو بكر الحمداني ـ طالب

يهوى الادب والفن والرحلات والمراسلة يرغب في مراسلة اصدقاء وصديقات بتونس والبلاد العربية

العنوان : ١٢ نهج الكشباطي ـ تونس

بريد خصوصي

ـ السيد احمد كفوشية

ـ اذا كنت ما زلت تشك في فائدة بريد القراء فلماذا تكاتبه كل يوم وتتقدم اليه بعشرات الاسئلة والاقتراحات والموضوعات ؟

ـ السيد م . الرياحي

ـ كيف تفعل انت ؟..

ـ القارىء صاحب « منظر غريب »

ـ ان المنظر الذي شاهدته قد وقع حبه لم يكن رجال القانون والا ساقوا اصحابه الى حيث يلقون جزاءهم

ـ السيد عبد الرحمن الكرماوي ـ قلعة سنان

ـ العلم وسيلة من الوسائل اكنها اهم وسيلة من اجل رقي ورفاهيتها ، اما انها استخدمت في بعض الاحيان ضد البشرية فذلك لا ينفي اهميتها بالنسبة للتطور البشري ولا يستدعي ان تسال لماذا نتعلم اذن

ـ السيد احمد بن صالح العباسي ـ حاجب العيون

ـ تعمل الدولة وخاصة الشبيبة والرياضة وبلدية تونس للقضاء على مشكلة التسول وقد احدث البلدية في هذا الشان مشروعات هامة ، كما قامت الشبيبة والرياضة بانشاء عشرات من مراكز انعاش الطفولة واطفال بورقيبة وغير ذلك من المؤسسات وسيتحقق باذن الله القضاء على هذه المشكلة نهائيا

حول مؤتمر الطب الوقائي والامراض الصدرية

تقرر عقد مؤتمر للطب الوقائي والامراض الصدرية في لندن وسيكون عدد الحاضرين فيه من شتى بلدان الكومونولث والعالم اكبر بكثير من عدد من حضروا مؤتمر عام ١٩٥٥ الذي بلغ اذ ذاك عدد الاخصائيين والاطباء الذين ذهبوا اليه ٢٧٠٠ نسمة يمثلون ستين قطرا من اقطار المعمورة . وسيعقد المؤتمر القادم من اول تموز (يوليو) حتى الرابع منه ولن يقتصر على دراسة داء السل بل الامراض الصدرية الاخرى وامراض القلب وغيرها .

وبما ان داء السل هو كارثة عالمية فادحة يذهب ضحاياها الملايين كل عام لذلك سيلقى الاطباء الاخصائيون والخبراء محاضرات ينحصر معظمها في احدث ما توصل اليه العلم في هذا المضمار لان هذا الموضوع الخطير يهم بلدان الدنيا قاطبة ودونما استثناء . وستعقب جلسات المؤتمر زيارات يقوم بها المؤتمرون الى المستشفيات والعيادات الطبية المختصة وسيجتمع الاطباء بعدة زملاء من بريطانيا لمناقشتهم بشتى المواضيع الحيوية في هذا الباب . وسيقام معرض يظهر كيفية استعمال احدث الادوية والاجهزة المتعددة في معالجة الامراض الصدرية . وتعرض النظريات الاخيرة في فن العلاج وكيفية اجراء العمليات الجراحية وضرورتها والوسائل الوقائية من هذا الداء الوبيل .

في عالم الجرائم

البوليس يعتقل وزير الداخلية!

في تسمانيا ، اعتقلت قوات البوليس رجلا سكيرا وكان يشرب بعد الموعد المحدد واثناء المحاكمة تبين انه وزير الداخلية وقد اعترض على الحكم الذي صدر بتغريمه الف فرنك ، اعترض لا لانه وزير الداخلية ، بل لان القانون ـ كما قال وهو ادرى من غيره طبعا ـ ينص على ان تصدر الاحكام وتنفذ بدون اعلان عنها !.

طرائف الانباء

فلاح روسي عمره ١٥٠ سنة وعدد ذريته ٢٠٠

لندن في ٢١ ديسمبر (ى.ب) اذاع راديو موسكو ان فلاحا روسيا معمرا يدعى محمود اليفازوف من سكان جبال اقليم اذربيجان الواقع في شمال ايران اتم الخمسين بعد المائة من عمره وقال في هذه المناسبة انه سيعيش الى ان يشترك في الاحتفالات التي ستقام في ٧ نوفمبر المقبل بمناسبة مرور ٤٠ سنة على قيام الثورة الشيوعية ، وانه اعتزم ان يشرب اول كاس من النبيذ في حياته الطويلة احتفالا بهذه الذكرى القومية الكبيرة

ويقدر عدد افراد ذرية اليفازوف من ابناء واحفاد وغيرهم بنحو ٢٠٠ شخص ، ولا تزال ابنته الكبرى على قيد الحياة وهي في العاشرة بعد المائة من عمرها وتعمل في مزرعة جماعية ، كما يعمل هو احيانا في مواسم الحصاد

هدية عيد الميلاد !

كان سائق القطار « جيم فيلد » يقوم بعمله بينما شعر بشيء قوي يلطمه في وجهه ، مما جعله يوقف القطار فجاة ، وكان يسير بسرعة تسعين كيلومترا في الساعة . وجمد الركاب في مقاعدهم ، وتذكر معظمهم حادث القطار المفجع الذي راح ضحيته حوالي المائتين من الاشخاص ـ ونزل الحارس الى مقصورة السائق ليستفسر عن الامر ، فوجده جريحا ، وبعد اجراء الاسعافات الاولى له ، تبين ان الشيء الذي لطمه في وجهه لم يكن سوى بطة برية ضخمة ...

وهكذا تقبل السائق « جيم فيلد » هدية عيد الميلاد الذي ارسلها القدر له .

٣٦ ملبارا من الفرنكات وبوليس ولصوص !

هذه هي ثروة مستر وست الذي توفي امس في اقليم تكساس بامريكا ، حصل عليها من صفقات البترول والخشب والاغنام وغير ذلك . ولكن الغريب في الامر ان هواية مستر وست الوحيدة كانت مباشرة لعبة الاطفال التي تسمى « بوليس ولصوص » ولقد تمادى في ذلك حتى اكتشف انه خرب جميع عربات الكاديلاك التي كان يمتلكها وعددها يقرب من خمسين ! خربها جميعا بطلقات الرصاص ، ووجد معظمها ممتلئا بالمسدسات والبنادق الصغيرة . اما اصدقاؤه فكانوا جميعا من عساكر تكساس !

وضع الورقة المالية في فمه

غرين بي ـ بامريكا ـ وجه صاحب مقهى تهمة لاحد الحرفاء بسرقة ورقة ٢٠ دولارا ولما مثل المتهم امام ضابط البوليس وهدده هذا الاخير ، اخرج الورقة المالية من فمه .

العمل
جريدة صباحية سياسية جامعة
لسان الحزب الحر الدستوري التونسي
الادارة والتحرير نهج رومة رقم ١٠ تونس
الهاتف ـ ٢٥٨.٨٥٧ ـ ٢٥٨.٨٥٨ ـ ٢٥٨.٨٥٩
العنوان التلغرافي ـ العمل ـ تونس
الحساب الجاري بالبريد ٩٠٥٣ ـ صندوق البريد ـ ٦١٥
جميع الرسائل والاعلانات توجه باسم الادارة مع ذكر القسم المختص بها (المدير ـ التحرير ـ المحاسبات ـ الاشتراكات ـ الاعلانات)
ـ الاشتراكات ـ
بتونس عن سنة ٤٥٠٠ ف
عن ٦ اشهر ٢٣٠٠ ف
عن ٣ اشهر ١٢٠٠ ف
اشتراك شهري للطلبة ٣٥٠ ف
بالمغرب : عن سنة ١٠١١٦ ف
عن ٦ اشهر ٥١٠٨ ف
بالبلاد العربية عن سنة :
ليبيا ١٧٦٠٤ ف ـ مصر ١٧٦٠٤ ف ـ العراق ٢١٣٤٨ ف
سوريا ٢١٣٤٨ ف ـ السعودية ٢١٣٤٨ ف ـ شرقي الاردن ٢١٣٤٨ ف ـ فلسطين ٢١٣٤٨ ف ـ لبنان ٢١٣٤٨ ف ـ تركيا ١٤٧٩٦ ف
بفرنسا : عن سنة ١٠١١٦ ف
عن ٦ اشهر ٥١٠٨ ف
للطلبة عن ٣ اشهر بطريق الجو ٢٣٥٤ ف
طبع مطبعة « العمل » ـ نهج رومة رقم ١٠ بتونس